朝鮮日報
夕刊 十五日(月)
本紙朝夕刊十二面

林內閣成立最初의 停會後議會遂開幕

重要案件重疊으로 相當한 波瀾豫想

會期延長은 必至의 形勢

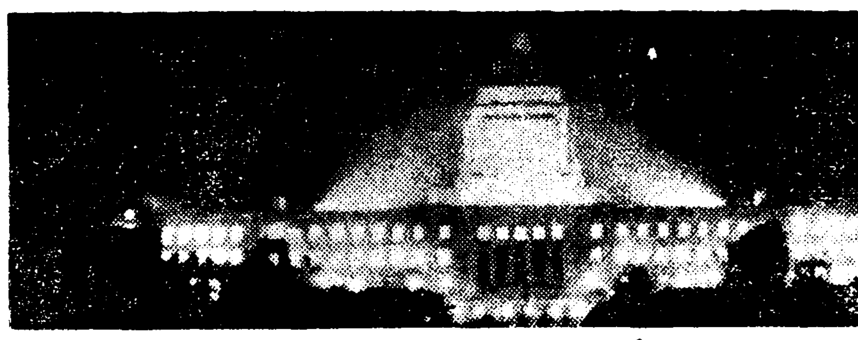

【東京電話同盟】第七十議會는 再開第一日에 停會를맛나 廣田內閣의瓦解 宇垣內閣의流產 林內閣의 成立等으로 休會에 停會를繼續하야 這間에二十四日을 空費하고 十五日에마침내 林內閣下에 停會後再開議會의 第一日을 마지하게되엿다

當日 貴族院은午前十時부터 本會議를開하고 林首相이 登壇하야 爲先一般施政에關한 施政演說로 內閣의所信을 披瀝하고 다시 兼任外相으로 外交方針演說을 行한後 質問에 入하야 研究會의 渡邊千冬子第一陣을 펴고 正午지나 散會할豫定이다

一方 衆議院은 午後一時부터 本會議를 開하고 貴族院과 同樣으로 林首相의 施政外交演說이끗난다음 뒤이여 結城藏相의 財政演說로올마 民政黨의小泉又次郎氏가第一陣을마러 一般施政에關하야 林首相에게 肉薄하고 繼續하야 第二陣은 政友會의 濱原悅次郎氏가 外交問題를 中心으로 政府의 所信을 質問하고 다시 時間의 形便에 依하야 第三陣으로 民政黨의 川崎克氏가財政問題를 들고 이러나 政府의 變則的豫算을 徹底的으로 痛擊하기로 되여잇는데 議會會期는 이미 太半을空費하고 殘期가 三十九日에不過함으로 會期延長은必至의 形勢로되여 잇는데 幾多의 重要案件을 內藏한 今議會는 벌서부터 相當한波瀾이 豫想된다

(커트는 議事堂의夜景)

肇國理想을顯現코 庶政一新을實行

林首相의施政方針演說

【東京電話同盟】諸君今回 突然政變에 際會하야 不肖不意에大命을 拜受하고 重任을 지게된것은 진실로 恐懼感激에 不堪하는바이다 內外時局이 極히重大함에鑑하야 大御心을 奉體하고 微衷을다하야 萬分之一이라도 報効할覺悟이다

內閣의更迭은 때마침 第七十回帝國議會會期中에發生하엿기때문에 不得已 休會에 停會를거듭하야 皇謨翼贊을 다하고저하는 議員諸君의 意署 혀되히한것은 자못 遺憾으로 생각하는바이다

內閣後玆에 旬日이되여 이제야諸君을接하고 新內閣의 所信을披瀝하야 諸君과함께 時艱克服의 重責에任하는것은 余가衷心으로光榮으로 생각하는바이다

新內閣의政綱은 去八日聲明한것과가튼데 如何한內閣임을不問하고 日本國體의 本義에基하야 肇國의理想을 顯現함은 모도施政을奉行하는根本이다 따러서먼저 第一로 國體觀念의明徵 敬神尊皇의 大義闡明에힘을다할것은 勿論이다 그리고 莊嚴한日本國體下에 萬古不磨의 欽定憲法은 儼然히 存在하며 또日本立憲政治는 萬邦無比의日本國體에卽한 獨特한것으로서 世界에 混沌한 思潮에도 毅然하게 健實한發展을할것이라고 바라서마지안는다

또 日本外交가 國際正義에則하야 東亞安定 萬邦共榮의 具現을期함은 確乎不動한 方針이다 現內閣은 諸般對外事項의 處理에잇서서 이方針下에 朝野文武가協力一致하야 有効適切한 成果를 收得하고 國際關係를 明朗히하려한다

또 諸般情勢에鑑하야 帝國의 安泰케하고 興隆을擁護하야 國是의實徵을期하기爲하야 國防的備의充實은 極히喫緊한 要務이다 그리고國力發展의基礎는 强固한國民精神과 旺盛한生產力인바 此等國力의基礎를充分培養하는것이라고생각하나 產業振興은 內外經濟情勢에 適合케하야 保護施設을 講究하는同時에 適切한統制를 實施함이 緊要하다 더욱 이때문에 國民의創造力과 企業心을 沈滯委靡케하는일이 잇서서는 아니될것이다 차라리이를助長할것이라고 信한다 新內閣은此等大方針에 卽하야現下의 急務인 庶政一新의實現을期하고 特히 國民生活의 安定을圖하지안흐면 안될것이라고생각한다 이때문에는 반드시公明한 政治를遂行하고 時勢에 適合한革新을行하려고 思한다 因循을 戒하고 弱點을 排하야 庶政革新을 實行함은如何한 方面에서나 異論이업슬줄 思한다 國民이모다 待望하는바라고 思하는데 因習이오래고利害가 錯綜되여 容易치안흔것은過去에잇서서도이미經驗한바이니 私를滅하야 公에奉할心志로서 各方面과協心戮力하지안흐면實現키困難하다고 痛感한다 余는반드시 諸君의 御協力을得하야 其實施를 期하려한다 新內閣은議會會期中에 成立되엿기때문에 前內閣에서 提出한 豫算案과法律案은 一旦撤回하야 再檢討를加하기로 하엿스나 僅少한日子로 其修正을 行하기는 不可能하다 따라 豫算案에 對하여는 國民生活의 安定을圖하는同時에 物價騰貴의 趨勢를 抑制함이 急務라생각하고 其一部金額의 使用保留를 企圖하엿는데 其金額은 總計二億七千萬圓에 達한다 그러나 時運에適合한 諸政策은 普有其實現을期하야 前內閣의 計畫한 諸方策에對하야는 實施에 支障이업는限 極力留意하려한다 稅制整理에 對하야는 前內閣에서 改正案을 提出하엿는데 ... 修正을 行하엿스나 其外 國防費充實 其他 喫緊한 時務를 遂行하기爲해서는 增稅에 依함밧게 他途가 업슴으로 現行諸稅의 稅率引上을 行하기로하고 이에臨時租稅增徵法案을 提出하며 若干의新稅를 行하기로 하엿다 多幸히 眞意를 諒解하고 政府에서 提出한 諸法案에對하야 速히 協贊을與하기를 希望하는바이다 (寫眞은 林首相)

英新帝戴冠式에 괴링空相派遣

【伯林十三日發同盟】히틀러總統은 來五月英國新帝조지六世陛下의 戴冠式에 獨逸代表로 괴링空相을 派遣할豫定인듯하다

最後一戰을賭한 政府軍戰功爀爀

叛軍大損害밧고後退

【마드리드十三日發同盟】마드리드市에籠城한 政府軍은 優勢한 叛軍大部隊로 말미아마 바야흐로 敗勢를 보히고잇는것은 掩蔽키어려우나 首都의孤立을 挽한 「最後의一戰」이만큼 政府義勇軍의 奮戰은 猛烈하야 特히 하라마河畔에布陣한 第十五國際旅團과如한것은 多大한 損害를 當하고 겨우 後退하엿다하나 西北地區에서도 政府軍은 優勢하야 카스틸라街路는 政府軍의게 다시 完全阻止되여잇다 西公園의 森林內에서 叛軍 小部隊와 白兵戰이 演出되엿스나 게릴라戰術에 잇서서는 멀리 政府軍側이 優勢하야 近代的兵器를 가진 叛軍을 괴롭게 하고잇다 아미라 叛軍本部 發表에 依하면 過去數日間 叛軍이 斬殺한 政府軍의 死體는 一千八百名以上에 達하엿다한다。

對中對蘇關係調整에留意 貿易促進에善處

對英米의親善關係確保는不變

兼攝外相外交方針演說

【東京電話同盟】政府의外交方針은 只今陳述한바와갓거니와 이方針遂行에當하여는 滿洲國과의 親善不可分關係를 益益鞏固케하고 對中、對蘇關係를 調整함에 特히留意하려한다

爲先 中國에對한關係에 對하여는 帝國은 同國과함께 東亞의 安定을確保하기를 念願하고努力하여왓스나 中國側에서는 帝國의眞意를 充分理解치못하고 兩國間에 여러가지로 問題를 發生케한것은 甚히遺憾으로하는 바이다 此際 兩國民間의感情을融和하고 國交關係의明朗化를企圖하야 互相提携하야 東亞安定의 實現을期함이 緊要한줄로思한다 이에는 相互兩國立場의 諒解에努力하야 單純히 政府뿐만이아니라 特히 民間의 援助를促進하야 日中提携共助의 實을擧하는同時에 이를 阻害하는者는自進하야 此를 排除할 覺悟를 가지고 兩國國交의 調整을 圖할決心이다 다음에 蘇聯邦과의 關係에 對하야 一言하자면 東洋平和를 爲해서는 同聯邦이東亞에잇서서帝國의 地位를 正當히認識하고 互相 融和에 努力할것은 勿論이다 此際 兩國間에 橫在한諸懸案의 友好的解決을 促進하고 目的에 合致하는바이다 따라서 余는 蘇聯邦當局에서도 大局的見地에 立脚하야 右에協力하기를 要望하는바이다

前般 獨逸國政府와의間에 防共協定이 成立된것은 近時世界特히東亞安定의 責任을가진 帝國으로서 當然히 採擇하지안흘수 업섯든 措置로 實로 時宜에適한것이다 政府는 本協定의 運用을 그릇치지안코 充分効果를 收得하기爲하야 最善의 努力을 다하려하는바이다

帝國의 三大友邦인 英米兩國과의 親善關係를 益益鞏固히하려하는 帝國의 方針은 不變이다 日英兩國間에는 調整을要할 諸問題가 잇스나 모다日英親善關係의 根本을 害치는 性質의것이 아니라 兩國의 相互理解에依하야 調整될것이라고 確信한다

그리고海軍軍縮問題에對하여는 帝國은 今年度부터 條約外에서게되엿스나 不脅威不侵略의 大方針을 堅持하는 從來의態度에는 何等變함이업다

帝國의 對外貿易의 進展을圖함은 帝國의發展에 不可缺한要件으로 特히 現下의 經濟情勢에徵하드라도 이것이 急務인것을 痛感하는바이다 따라 政府는 貿易의助長과 進展에對한 妨害를 極力排除하는同時에 貿易의促進을爲하야 適切한處置를 講究하려한다 무엇이나 方針遂行에는 擧國一致에 依하지안흐면 所期의成果를 擧할수업슴으로 玆에諸君의御協力을切望하는바이다

外交增稅方針의 政府所信을質問

十五日貴族院本會議

【東京電話同盟】第七十議會停會後 十五日貴族院本會議는 奔走한 政變裡에 成立된 林內閣의 一般施政方針 修正을加한 豫算案 增稅案에 嚴重批判을加하고저 傍聽席議員席은 모다八分이나 드리와 議場은자못 緊張裡에 定刻보다十分쯤 午前十時十分頃鈴聲에 議員이續續入場하야 新議員 出光佐三氏를紹介한後 近衛議長은 開會를 宣言하엿다 近衛議長은 同十三分 林首相兼外相을 招來함에 同十四分 모닝입은 林首相이 登壇하엿는데 林相은 威儀를 整히하고 演說草案을 가지고 極히 莊重한 口調로서 別項과가티 一般施政에關한 初演說을 하엿고 首相의 演說은 十分으로 끗을마치고 다음 外相으로서 外交方針의演說에 드러가 이날 議場에서第一陣을친 阪谷芳郎男渡邊千冬子 第二陣을 등에 이를與聞하다 如斯히하야 林首相은 一人二役의 外相演說을 六分으로 마치고 降壇 第一陣의 渡邊子는 同三十分登壇하야

余는 去一月二十一日 廣田內閣에對하야 一般施政方針에對하야 質疑하엿는바 廣田內閣은 俄然總辭職하야 그答辯을 엇지못한것은 甚히 遺憾이다 余는 다만 廣田內閣을 問責하고저 하는것이 아니오 日本의 將來를 憂慮하고 잇는點에 對하야 質問하고저 한바이며 또 林內閣에 對하여도 亦是 가튼要望을 가지고잇는것임으로 適當한機會에 答辯하여주기바란다

一、日中親善에對하야 오히려 日中親善을 唱道하고잇는데 逆宣傳이 行하고잇음은 對中外交가 健立되지못한 結果가아닌가

二、歐洲의 달시숨은 日本에는 不適當하다고 생각되는데 어떠케 생각하는가

三、德育에對한 所信은 무엇인가

고 閣下히 質하고 同四十二分 降壇

林首相 對中外交에 對하야는 只今外交演說에 依하야 明白함과가티 明朗外交로서 進行하고저 생각한다

다음 第二點의 政治樣式에對하야는 어데까지던지 憲法의 條章에 依하여 進行되다고밋는다

第三點의 德育에 對하야는 智育德育을 倂行하여가고저생각한다

다음第二陣을 마튼 同四十五分 阪谷芳郎男登壇하야 먼저 藩閥時代를 述하고 明治二十七、八年의沿革史를 述한後

當時의 增稅에 對하야는 余도 關係를가지고잇다 當時의 增稅에 對하야는 經濟界에큰影響이엿섯다

그當時의方針을 讓了한後 다시 從前의增稅는 十年의、財政計畫을세워엇는데 今回增稅는 相當히이럼에도 不拘하고 財政의 計畫이업다 藏相은今回의 增稅에 依하야 經濟界其他方面에 어떠한影響이미치며 將來의 計畫을 獨立하지아니하면 아니된다고생각되는데 이를어떠케생각하는가 다음日滿經濟의 更迭 日滿經濟에對하야實하고 轉하야 最近頻頻히 南進政策云云이라는것을듯는데 이는 誤解를招來하고잇다 고大陸政策과 南進政策의關係를 述하고 對中對蘇外交問題에論及하야

對蘇外交交涉에서 屢屢히 紛爭을招來하고잇는데 日本蘇聯邦이함께 바르게行하면 誤解를生치안흐리라고思한다 蘇滿國境問題도 雙方이諒解하면 依然한境界線을 缺하여잇드라도 雙方이 正義로써 對하야 紛爭을이르키지안흘것이다 그리고 對中關係에잇서서도 여러가지 誤解를갓는것은 日本의正義가 徹底치못한데 잇지안흔가 對中對蘇外交에關하야 所信을듯기바란다 그리고 軍備에對하여도 財政을考慮치안코 行할수는업다 이點에對하여도 所信을듯기바란다

林首相、增稅의 影響에對하여는 藏相으로부터 答辯하리라 思한다 大陸政策이라는말은 非常히 茫漠하나 對蘇關係에잇서 例하면 漁業條約 其他의懸案에 雙方이 互讓的으로 圓滿解決하여가려고 思한다 蒙古方面의 境界問題에 對하여는 滿洲國政府로서는 조흔成果를擧하도록 努力하고잇다 對中關係에 對하여는 可及的 調整하려고 思한다 軍備에對하여는 競爭을 避하고 財政이許하는 範圍內에서 하려고 思한다

다음에 增稅問題에對하야 答辯할 目的으로 十一時三十八分 結城藏相 初答辯次로 登壇

界、國民生活에多大한影響을及하면안될줄로思하고 物價騰貴를 招來치안코 또國際貸借에 惡化를齎來치안토록 前內閣의 豫算에對하야 充分研究를 거듭하엿스나 時日이업섯다 따라 二億七千萬圓의 節減修正을加하야 豫算을 編成하엿스나 아직 充分하다고는 생각지안는다 增稅에對하여 充分研究한後 多少 修正을加하엿는데 增稅는 國民에게 負擔을 加하는것임으로 實로 未安하다 그러나 此際余는政府의 眞意를 諒解하고 承認하기바란다 日銀總裁의 更迭에 對하여는 日銀은 中央銀行으로 鍊達有能한 士라는것뿐아니라 閱歷聲望이 모두 놉지안흐면 안됨으로 池田總裁를選

機한것이다(略) 阪谷男은 次에 增稅에對하야 ... 무엇이 目的이지 欠한바잇다 林內閣이 三億圓 增稅를하는것은 무엇때문인가 三億圓의 增稅를實行하야 國民에게負擔을 加重하는데 이點에對한 所見을듯기바란다 此間 松平副議長이 代身하야 議長席에着席 阪谷男다시 大陸政策에對하야 再次答辯을 求하고降壇 結城藏相、今回의增稅는 內外의情勢로 國防의充實 國民生活安定等의 關係로 此程度의 增稅는 不得已해서 增稅를行하엿다 林首相 大陸政策에對하야 御質問하나 이것은 中國에對하야 何等侵略하려는 생각이 잇는것은아니다 라고 應答하고 同十一時五十五分散會

蔣氏는留任?

三中全會準備終了

【南京十三日發同盟】南京政府는各中央委員의 入京을맛고 여러가지準備를 進行하고잇는데 大體로 政治的으로나 政策的으로나 三中全會의 最重要議題인 國府改組와 蔣介石氏留任은 滿場一致로壓制하야 依然히 行政院長에 留任되리라하며 따라서 部長級異動도 一部小範圍에끄치고 外交部長張群氏의 留任도거의確實하다

一、外交問題 五全大會의 外交政策을再確認하고 安內攘外主義를 前提키로된것인바 此點은 最近의事態에卽한 具體的意思表示를할듯한바 日中關係의惡化를招來하는일은 極力避할方針이라고 傳해진다

一、對共問題 共產黨取締 및 共產軍討伐方針은 不變이라는聲明하는同時에 自力防共을 强調할

一、國民大會開催 國民大會는 大體 今秋에 招集키로 決定할 方針으로 現行憲法의 審議가 조치못하므로 立法院으로하여금 此를 研究케할

一、北中經濟問題 全面的抗日風潮에 鑑하야 行政權의 中央化를 企圖할는지 勿論이나 冀察政權을 否認할 方向으로엇다

各委員參集下에 三中全會開幕

【南京十五日發同盟】國民黨三中全會는 豫定과가치 十五日午前九時부터 蔣介石、汪精衛、林森、孔祥熙、宋子文、于右任、馮玉祥、居正氏等以下 各中央委員 余漢謀(廣東)、黃旭初(廣西)、秦德純(冀察)、陳調元(山東)等 各地代表、中央委員出席下에 中山陵孫文靈廟前에서 盛大히 開會式을 擧行하엿다 當日南京은 寒氣凜烈을 하엿스나 蔣介石氏以下 各中央委員은 모다 元氣로 定刻會場에 參集하야 汪精衛氏의 開會辭가잇고 恒例의儀式을 行한後 各委員孫文遺像에 拜하고 午前十時式을 終了하엿다 同十一時부터 中央黨部會議廳에서 豫備會議를開하고 會議主席團과 審查委員等의 人選을 決定하고 午後에는休會 明十六日부터 第一次正式會議를開하고 마침내 本格的討議를 進行하기로되엿다

拓務省所管 提出法律案

【東京電話同盟】再開議會에提案할 拓務省所管法律案은 左의四項이다

一、樺太市制法案(豐原市에特別市制를實施함)

一、海外移住協會聯合會에對한 從前의 政府의貸付를 새로政府出資의形式으로 바꿀수잇는 法律案

一、朝鮮總督府鐵道用品法中改正法律案

一、朝鮮總督府事業公債法中改正法律案

叛軍、산·마르린占據

【아비라十二日發同盟】모랴、바레라兩將軍麾下의叛軍部隊는 地中海岸에잇서서 政府軍의要港말라가港攻擊의餘勢를모라 首都마드리드進擊을開始하야 十二日午前 마드리드西方四十五哩의 산마르린市를占據하엿다 政府軍은 叛軍의猛擊에 견듸지못하야 後退하엿다

人事·集會

◆荻原國藏氏(京城地方專賣局販賣課長)新任人事次來社

◆森長文氏(專賣局販賣課長)用務를帶하고 十五日午後四時十五分京城發豐溪에出張 三月七日歸任豫定

八面鋒

◇新內閣은 豫算案을 修正하고 稅制案을 改正하야 政黨에協調的 態度를 表示하야 政黨이 反政府的 態度를 固持치 안는限 議會를 解散치 안흘 方針。

◇政黨도 政府의 協調的 態度를 보以上 自重論이 大勢를 支配하는듯하나 少壯急進派에서는 反政府 氣色 濃厚。

◇二十五日의 停會로 今後會期는 不過 三十九日、政黨이 審議를 遲延하면 豫算不成立은 確然。

◇일이 아리되면 政府도 政黨排擊論이 再擡頭 안흐리라 斷言키 不能。

◇問題는 政黨의 對政府態度如何。

◇東쪽에 議會가 열리자 西쪽에 三中全會가 開催。

◇蔣介石政權 繼續? 南京政府改組냐 問題의 分岐點。

◇萬一 反蔣政權이 出現하야 對日强硬派가 得勢하면 日中關係는 一層 險惡。

◇날씨는 政局을 따름인지、雨水、驚蟄을 當하고도 醋寒으로逆行。

總督府明年度豫算

延期削減額四百萬圓

停會後 再開第七十議會에 提出할 總督府明年度豫算은 林新內閣成立에 依하야 結城新藏相의 方針에基하야 大藏、拓務兩省및 大野政務總監以下 總督府關係官間에 原案을 折衝中이든바 마침내 十五日閣議에 附議하야 正式으로 決定되엿는데 右에依한 延期 또는削減의 總額은 겨우四百一萬圓에 그처 當初豫算額四億一千六百萬圓으로부터 이를差引하드라도 四億一千二百萬圓이란 彪大數字를 示現하야 半島의 明年度事業遂行에는 實質的으로 何等影響을 미치지는안케되엿다 閣議에서 決定한 延期또는 削減의 總額에對하야 財務局은 十五日 左와如히發表하엿다 (單位千圓)

一、鐵道建設改良費延期 八五〇
一、治水事業費延期 八〇〇
一、道路修築改築費延期 三〇〇
一、電信電話擴張改良費延期 六〇〇
一、土木補助其他의削減 四〇〇
一、專賣局印刷工場其他營繕費의延期 三五〇
一、其他의削減(稅制變更에伴한經費、稅關舶用費等의削除等) 六二〇

クボタ의
ディーゼル機關
特許アクロ式
石油 輕油 發動機
農林省認定品
商工省指定優良國產品
最高權威
小型國產機の
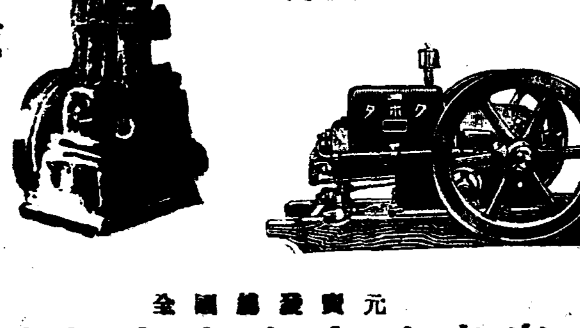
元賣發總代理店
合名會社 杉山商店京城支店
京城府南大門通五丁目二五
電話本局②長882番4784番

鮮內唯一
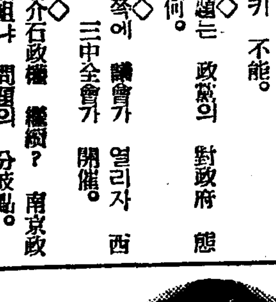
分院長資格特別講習
最新最効 物療電醫責任養成
本院總長은東京電醫學校創始學長
◎物理最効醫學全科를短期卒業
全國本院卒業自由開院安心
內務省令近間發令으로前途有望
◎今回는卒業後分院長이되는特典이잇슴
迷惑치말고배워서生涯成功의길을求하라
內容規則進呈 業書로申込하라
京城府黃金町三ノ三四四
朝鮮高等電醫總本部

京城女子商業學校生徒募集
◎本科 第一學年 約百名
◎出願期限 自二月一日至三月五日
選拔試驗 三月七、八、九、十日、四日間(詳細照會)
京城府堅志洞八〇 (電光化門一五八二、二三九六)

財團法人 延禧專門學校生徒募集
一、文科第一學年生約五十名
二、商科第一學年生約九十名 數物科第一學年生約三十名
出願期限三月二十七日但無試驗檢定出願期限三月二十日
三、試驗日字三月二十九日三十日
四、其他詳細來問于京城府新村町本校(電話代表番號光化門二六八〇番)或書信照會(要二錢郵票)

三菱金庫!! 新契約
紀念奉仕大賣出

營業科目
御眞影奉安庫
オールスチール製各種金庫
輕量事務室用金庫
クランク式金庫鐵扉
金庫室倉庫鐵扉
鋼鐵製家具各種
特許手提金庫各種
金錢登錄機各種
鑛山用自由移動式金庫
鑛山用移動式火藥庫
其他金庫類一切請負
防火防盜絕對安全なる金庫
ニツトストーブ朝鮮總發賣元
朝鮮總督府 遞信局 鐵道局 金融組合 御用
具鳳金庫株式會社
京城府鍾路一丁目電車停留所前
電話光化門長一六六二番

形骸남은屍體만도 六百五十餘個發見
朝鮮人被害者는二三人에不過
安東縣劇場慘禍後報

【安東縣에서金記者發】지난십삼일 오후여덟시경 만주국안동현(安東縣)만주무대(滿洲舞臺=창시)에서 일어난대회재는 실로 사상지 일천수백명을내인 공전의참변으로 아비규환의 생지옥을 여실히현출하얏다 불이일어난원인은 십사일오후까지에도 확실한 조사가되지못하얏는데 일설에는 배우가 화장을하노라고 초를켜노앗든것이 걱구러지며 무대휘장에대기어 불길은 즉시천정으로 버러젓다하나 일설에는 무대아페잇는 란로로부터 불이일어나 천정에 대기엇다고한다 하여간 이날은 음력정초로 각상점원 가족등이 모두동반하야 개막하기전에 일천오백명가량의 관람객이 몰려들어 초만원이되고 문밧게서는 드러가지못한 사람들이 아우성을칠으로 문직히든 사람은 문을걸엇섯다한다 안동경찰청조사에의하면 십사일오후한시까지에 시체라고 알어볼만한것만을세여보앗는데 륙백오십여명이라고하는데 이현장에는 오백명이나되는 만주극장이뷔인터만남고 그안에 시체만이 무덕무덕 싸혓스며 아직도 시체에서 불이타는것과 목아지업는시체, 팔과다리가 떠러진것 아이…시체 배가꾸여진시체 사람으로서는 참아볼수가업는 광경을일우어노앗다 더욱이 대문아페는 시체바여개가 겹겹이 싸혓는데 문으로 몰려들어 얼마나 아우성을 한흔적이려ㄴ가하다 그리하야 부근일대에는 사람타는 괴악한 내음새가 구역을자아내며 수천명의 유족들은 호곡애통을하는데 경찰청에서는 부근일대에 비상선을느리고 시체를캐여내는중인데 십사일오후한시까지도 확실한 사망자의 수효는 알수업는형편임으로 사망자의 성명이나 성별(性別)별등도 알수업는것은 물론이나 현장에잇는 시체는 대개만주옷을 입엇슴으로 만주인으로 추측하나 조선인과 일본내지인도 이삼명이잇스리라고한다 (사진 상은 극장만주무대의 정문 하는 호곡하는 유족들)

同伴한觀客中 判明된沒死者

전기관람객으로 참사를한사람중에는 한가족이 동반하여갓다가 몰사한사람도 부지기수이지만은 상점점원들로 열명이상이 한꺼번에 드러갓다가 몰살한사람의 상점은 다음과갓다고한다

泰福(雜貨) 店員十四名
大成東 店員十名
和順盛 店員十名
老天祥(藥房) 店員二十一名
鴻泰盛(雜貨) 店員十名

劇場主飯田은 살어서警察에

전기만주무대의 경영자는 일본내지인 반전욱랑(飯田郁郎)인데 회재중에는 요행히뒷문을차고 배우들과가티무사히 뛰여나왓는데 십사일 안동경찰서에호출되여취조를밧고잇는중이다

出口막힌千餘觀衆 火焰속에복겨慘死
"불이야!"를"强盜야"로잘못들은門직이失手
出火原因은洋燭煖爐兩說

별항과가티 음력정초의 특별흥행임으로 초만원의성황을 일운극장 만주무대(滿洲舞臺)의 문밧게도 입장하지 못한관중이 아우성을 치고압흘다투면서 입장하라고 야단법석이엿다 그리다가 화재소동이 일어나매 문직히든사람은"강도"가낫다고 잘못듯고 사방의 문을모두 잠거버렷다한다 그후일천오백명사람이 아우성을 치며문으로 몰려갓스나쇠로 만든가름대는 굽으러저문을 열수가 업게되고 안에서는불이 천정을 태우고 이층으로옴기어 이층이 문허지자 오백명이나되는 극장안은 불바다가되고 나아갈구멍은 업서지고말엇다 소방대가 달려들엇스나 소방대의뿜뿌는 거드로나오는 불길만을 죽여슬뿐이오 안에잇는 일천오백명은 아우성을치다가 몰살이되고말엇다

九死一生의三百名 五個病院에收容 大部分은生命이危篤

전기와가티 그날 만주무대에 드러갓든 관람객일천오백여명은 거의몰살이되고 현장에 남어잇는 시체는 약팔백을 넘으리라고하며 약삼백은 구사일생으로 현장을 버서나왓스나 머리털이 타버리고, 얼굴과팔에 중상을당하지안흔사람이 업다고하는데 이사람들은 만주국제정의원(帝政醫院)안적십자원 단국의원(丹國醫院)과 분원(分院)안동의원(安東醫院)등에 난호여 응급치료를밧는중이나 생명이 위독한사람이 태반이라고한다

救護隊를組織 遺族救護方法으로

전기사망자의처치 유족구호방법에대하야는 너무엄청난수자임으로 현공서(縣公署)와 경찰청에서도 아직방침을정치못한형편인데 우선현공서에서 구호대를조직하야가지고 각방면의 기부로 응급구제를 하는중이라한다

猛焰、隣家에連燒 二十戶全燒·五戶半燒
損害는約卅萬圓으로推定

전기만주무대에서 화재가일어나자 때마침강렬한 바람으로불이 유산시간에 부근일대에 연소되어 전소가이십호 반소가오호에달하얏스며 금번 이회재로인한손해는 아직확실히 조사가 되지못하얏스나 천여명의 인명사상을 남겨노코도 약삼십만원에달하리라고한다

집일흔어린이 十四日에四件

십사일 집을일허버린아이네명 ▲부내화천정(和泉町)륙십칠번지 김진영(金鎭榮)씨의 삼남명근(命根)(二)이는 십사일오후한시쯤 자기어머니와 남대문시장(南大門市場)에 갓다가 행방불명이되엿다 ▲부내합정(合井町)이백오십삼번지 송인헌(宋仁憲)씨의동생신헌(信憲)(九)군은 십사일오후다섯시에 삼월(三越)백화점에 갓다가 어디로갓는지 알수업다한다 ▲부내 훈정정(薰井町)오십칠번지 신석대(申石大)씨의 장남종한(鍾漢)(五)은 십사일오후다섯시쯤에 집을나간채 여태도 도라오지안는다고한다 ▲십사일오후 여덟시이십분쯤 일로길에서우는 다섯살가량된 조선인아이한명을 동대문서에서 보호중이라고한다

寒波의逆襲 中江鎭은零下四○度 봄의退却

몃칠동안은 두고봄이다온듯이 따뜻하든일기로 굿게업은 다두렷든 한강의어름도 우수(雨水)경칩(驚蟄)도 오기전에풀릴대로 다풀려 강언덕의버들가지들은 물을먹음은듯이 보여 이만하면겨울과는 최후고별을하다혓다고 햇더니 작십사일부터 갑작히 기온은 내리며 오든봄은뒷거름을처서 십오일새벽경성의기온은 령하십삼도를 고공강진(中江鎭)은 령하사십도의 기록적치위를 보엿다 십오일아침 여섯시현재각지기온은다음과갓다

▲京城○下九度(四度低) ▲仁川○下十二度 ▲中江鎭○下四十度(一九度低) ▲新義州○下十五度(五度低) ▲平壤○下十度(三度低) ▲全州○下六度(三度低) ▲木浦○下二度(二度低) ▲濟州島一度(二度低) ▲雄基○下十一度(二度低) ▲元山○下十一度(五度低) ▲江陵○下八度(六度低) ▲大邱○下六度(三度低) ▲釜山○下五度(五度低) ▲秋風嶺○下八度 ▲蔚山○下五度 括弧內는平年과比較

百貨店等大建物의 非常時設備團束
安東縣劇場慘禍의衝動으로 警務局에서改善策講究中

압록강(鴨綠江)을압헤가로노코 조선과 만주를 구분하는안동현(安東縣)극장(劇場)의 대회재로 관중일천여명이 소사하얏다는놀라운참변의 중대한원인은 물론게원의부주의도잇지만은 그극장의비상출입구(非常出入口)기타의 설비가 부족 즉건축설계의 불완전한때문이다 조선에도그와가티 변고가 생길때 인축의 만전을 보장할수업는 건물이만흔중에 경성에는 건물이제일만흔 비상시 인축생명의위험을면키어려운 대건물이 만흠으로총독부경무국(警務局)에서는 현재 시내 기타 각지에잇는 설비불완전한 건물에 대하야 급속도적으로 그개선책을 강구하기로되어 오는 각도보안과장회의에서 장래 건축하는건물은 물론이오 현재잇는 대건물의 설비개선안을 작성하야 보안과장회의에 토의결정할터인데 위선 경성에도 장곡천정(長谷川町)공회당(公會堂)을 비롯하야 경성역(京城驛)과 여러해전에 건축한 각백화점이 설비개선의 척화제에 올라잇는 모양이다 그개선안의 대개내용은 집밧그로 출입구를 낫는외에 이층 혹은 삼층으로 오르나리는층대를될수잇는대로 여러곳을만드러 언제든지 유자재로 오르나리도록할수잇도록 하는등 기타여러가지방화에필요한 설비에국력할터인데 이로인하야구식대건물을가진여러 사람들은일대공황을느기지아니할수업게되엇다

舊建物은더危險
各道保安課長會議에 새로改善案을作成附議할터

警務局 北村事務官談 이에대하야 경무국북촌사무관(北村事務官)은다음가티말한다 안동현의 참변은실로 놀랍다 어느나라 어느 도시에든지 건물과 화재가 늘 문제가된다 더욱조선은 구식건물이만허서 화재가난다든지할때 실로인축의생명에념려되는건물이만타 이대책을 협의하기위하야 오는삼월중순에 각도보안과장회의를개최할터인데 이번안동현참사에비치워 종래가지고잇든 복안가지고는 안되겟서서 급속도로 다시개선안을작성하라한다

朝鮮興行取締規則 來四月頃에는公布實施?

흥행장의 관중안전제일을 목표로 총독부 경무국에서는 종래 각도에서 도령(道令)으로취체하야오든 흥행취체를 전조선적으로 통일하기로하야 일직이조선흥행취체규칙(朝鮮興行取締規則)을 초안중이든바이번 안동현(安東縣)극장화재참사를보고 일층 촉진노력하야 늣저도사월경에는 공포시행케하고자 그준비에 분망중이다

大金遺失者判明

기보=십이일오후네시오분쯤에 경성역진당장에서 평양(平壤)사는 하야(河野)요시누가 현금일천이백삼십원을 주어다가 본정서원에게 맛긴 사건의 돈일어버린자람이 십오일오전 부내 본정서에 신고하여왓다 그는 충남 천안군 립장면 독정리에 사는 광산업가 장봉안(張奉安)으로 십이일오후두시쯤 부내 황금정(黃金町)에 잇는 지금상 삼산상회(杉山商會)에서 금판돈 구천구백여원을 가지고 가다가 그중 일부분을 전기장소에서 떠러트린 것이라고한다

無斷出家한處女

시내창성정(昌成町)구십팔번지의구호 송상근(宋相根)씨의집에서 고용사리하고잇는 박옥순(朴玉順)이가 십사일오후두시쯤에 아무말업시 집을나간채로도라오지안허 그집에서는 혹시엇던자에게 유괴당한것이나 아닌가하야 소할종로서에 수사원을 드렷다고한다

傳染病患者는 隔離病舍에收容
設備업는곳에서는取扱안토록 開業醫師에게通牒
傳染病時期압두고 京畿道衛生課에서團束

경기도내에는 사립병원 십명이상환자를 수용할수잇는곳이 오십삼개소 사립의원이 사백십사개소합계 사백륙십칠개소의의로기관이잇는데 병원에 매개 전염병환자를 수용할수잇는 격리병실의 설비가 업는터이나 그러나 사실상은 전염병환자가 치료를 청하려오면 이에응하야서 이로인하야 그전염이 더퍼저지는 혐의가만흠으로 이를절저히 단속하기위하야 경기도위생과에서는 이번에 도내각의사에게통첩을 발하야 이러한 일이업도록하게 그러한를 구하기로 되엿다고한다 이와동시에 도내의각군부에도 격리병사가 그비치못한 현상임으로 적어도두면에는 한곳의격리병사를 설비하고 그내용도아프로는 충실히할작정으로 방금그준비에 적극노력하고잇는중이라고한다

市街地計畫費로 特別稅徵收決議
府會만通過되면今年부터實施
京城府財源調查委員會서

경성부의 시가지계획(이십오개년계속사업)은 소화십이년도부터 시행하기로되엇는데 그제일기사업비(소화십이년도부터 오개년동안)는 일천팔백만원이며 소화십이년도분의 예산은 사백만원인데 이에대한 국고보조(國庫補助)와 평수할부금(坪數割賦金)수익세(收益稅)등제하고도 그부족되는금액이 적지안흠으로 그재원을자내기우하야 여두한끄레지 난십삼일에개최된 경성부재원조사위원회(財源調查委員會)에서는 소화십이년도부터 특별세(特別稅)를 부과하야 보충하기로결정하엿다 이것이 부회(府會)에서통과되면 금년(소화십이년도)부터 대개다음과가티 시행하기로될모양이다

▲지세부가세(地稅附加稅)는본세(本稅)의 백분지이십이내 ▲영업세(營業稅)부가세는 본세의 백분지이십이내 ▲가옥세(家屋稅)부가세는 본세의 백분지이십이내 ▲차량세(車輛稅)잇자동차세는 본세의 백분지사십이내 ▲부동산취득세(不動產取得稅)부가세는 본세의 백분지사십이내 ▲특별영업세(特別營業稅)부가세는 영업세법 제십일조에 해당한것은 본세의 백분지이십이내로 소화십이년도의 특별세총액은 십삼만원가량될터이며 소화십삼년도에는 이십오만원가량될예정이라한다

電車길건너다 貨物車에重傷

십사일오후 세시사십오분경에 시내죽첨정(竹添町)이정목 번지압해서 시내동대정에 사는 김씨(金氏)라는여자가 전차안 정거대에서 동여지길을 가로건느라다가 마침 그곳으로 달려오는 경오화물자동차가 운전하던 화물자동차에 치여서 압다리에 약전지주간의 중상을입고 방금부근 적십자(赤十字)병원에 입원치료중이다

事遊署員入京活動 詐欺團一名을拉去

십사일오후 평북녕변서(寧邊署)는 동대문서의응원을어더가지고 시내창신정(昌信町)삼백삼십번지의사호 김오남(金五男)을 사기한으로검거 즉시 녕변서로 압송하엿다고한다 그사건의내용은 기밀이지만 방금녕변서에 구인된 전기김오남의형 김태호(金泰鎬)와 김오남의두형제가 중심이되여서 기도사기단(新幹詐欺團)을 조직하야 날로호도주하야 검거주소에 송치하게된것이라고한다

運動競技 高麗卓球聯盟 昨年事業報告

高麗卓球聯盟昨年度의 事業과其結果는 다음과가티 發表하엿스며 今年度事業은 數日後理事會를 열고 決定發表할터이라고한다

◇昨年度事業及結果

▲全滿洲鐵路軍對全京城軍對抗戰(一月二十五日全京城軍勝)▲第九回 全朝鮮卓球選手權大會(四月三日文錫璜君優勝)▲第一回全朝鮮硬式卓球選手權大會(四月三日金相赫君優勝)▲第四回全朝鮮女子卓球大會(五月二十三日姜彭玉孃優勝)▲第一回全朝鮮卓球리-그戰(七月十一日總督府軍優勝)▲第一回卓球講習會(七月十一日로同卄一日까지 講師富明煥 朴在徽 金鉉玉諸氏)▲國際卓球指導會(七月卄五、六兩日間講師許源明氏)▲第十七回綜合競技卓球大會(十月十一日)中等校部黃數玉君(崇商)一般部周錫洪君(普專)各優勝▲全朝鮮女子專門校卓球聯盟戰(十一月十三、四兩日間梨花女專優勝)▲第二回全朝鮮卓球聯盟戰(十二月四、五兩日間=漢陽卓球研究會軍優勝)

徐君KO勝 ·對田中拳鬪戰에

【大阪】旣報=지난十二日에 大阪國技館에서 大阪拳鬪協會招聘을바더 來征한 徐廷權君對田中之八君과의 拳鬪戰이 열린바이날은 午後六時定刻前부터 觀衆이 雲集하야 國技館二二層에는 立錐의餘地가업시 超滿員을이루운가운데 回數를 거듭할수록戰은 徐君에게 有利하야 不過三回戰에 KO로서 徐君이 得勝하엿다고한다

天氣豫報

概況 七三○粍의低氣壓은北海道의 北方에잇고 七七六粍의高氣壓은 中國內陸에 퍼젓다 그로부터 氣壓은 東方에向하야 漸次로 低下하고잇다 滿洲와朝鮮은晴, 湖南地方과朝鮮海峽에는 降雨가잇고 日本內地도 表日本은晴, 裏日本과北海道에는 降雪이잇다 一般으로 北西風이 强하여진다

豫報 京城地方은 今夕에는 西風이불고 日氣는 개이며추워진다 明日에도 西風이불고 日氣는개이고 추워진다

昨日最高 零下二度一
〃最低 〃八度
今朝最低 零下九度三
今日正午 〃六度八

惠春!! 映畫界의最大의榮冠! 二大名篇의一時封切!!

金剛키네마超特作十週年記念篇
監督 安鍾和
撮影 李信雄
人生航路!
詩 事 叙
多端한歲波에부다기는 人生航路! 뉘가이것을 肯定하여말하는 사람이잇스랴 友情의新境地를 開拓하니絕無의敍事詩要 多恨男兒의行記다
主演 李源鎔 文藝峰 車相銀 朴濟 玄舜英 外諸氏
全十二卷

파社超特作全發聲努級日本版
창글의女王
妖花도로시라물르 大熱演
肉彈의食의激闘中에아라오르는靑春의…!

佛蘭西GG프도超特作!
바리부長隊
佛蘭西第一의名優아리볼氏主演
乞期待

二月十五日 舊正初五日부터
二月二十二日 大封切
優美館

喘息
原因부터治療하는 今津博士의새로운療法
(大阪今津博士)

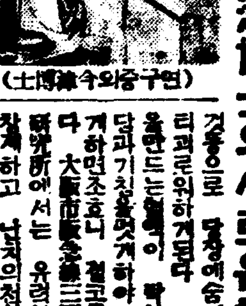
(今津博士와그연구)

이병은감기, 궐랭, 편식, 변비 원병으로신체를기르는피가 탁하야 기관에담이부착하야 기관지나심장의신경을자극하야 답답한 천식, 호흡곤란, 씩-씩, 하는 것으로 괴로운 원인이 끄러집니다 그래서 원인을만드는혈액이 탁한것을업새고 담과기침을멋게하야 호흡을편하게하면조호니 철고못심이아니다 大阪市東淀川區今津研究所에서는 유력한신치료제를 발견하고 낙치의천식을나게하며 자하고기일을하거나 조선일보독자에게 서 병증상에표를하야속히신청하면 괴로운천식을 원인부터 치료하는 박사독특한요법을 친절하게일러준다

京城府壽松町二六(文國町四街里)
李先根小兒科醫院
院長 李先根
副院長 龐德興
電話光③二〇〇八番

洋服は此のマークの品に限る
春物新柄豊富品揃
各 有名洋服店ニアリ

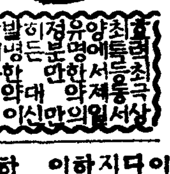
보명이 KAIZER 가제일
저는약이 지도약
이자-는 신체의쇠약한 조직을 다시 소생시키는 보중보약이어서 지는명약으로 양기를 왕성하게하고정력을 씩씩하게하는 명약이다

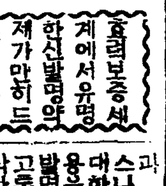
뇌병 NAOPERI 가제일
부족증 늑막염에는

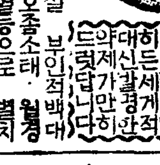
임질 KUROBER 이제일
쿠로벨 대하증 냉병엔

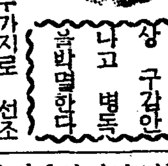
매독엔 PROTERI 가제일
푸로데리

약을써보시고 만일 무효면 어떠한 책임이든지 짐니다
發賣元 京城府西大門電車停留場前五(제일큰백오약판) 神崎神聖堂藥品直輸入株式會社 電話光化門二三四番·振替京城四九五〇番

結核性体質者 衰弱、貧血患者

療養의 必需剤

다른榮養劑에比하야 優秀한獨自的作用

ポリタミン은 牛乳蛋白을 原料로하야、胃腸消化와함께 酵素로써 消化된것이며 血液原、筋肉素、發育素、食慾素、活力素、후루몬素等各種의 有要아미노酸을 豊富히 含有하고 잇습니다 따라서 微量의아미노酸을包含한것에나、原料그대로의 粗雜한 未消化性榮養劑와는 그本質에잇서서 全然 다른것입니다

(1) 消化를 要치안음으로、胃腸이 弱한분에 榮養價値가 큼니다。

(2) 細胞를賦活하여、新陳代謝를 良好케하며、抗病力을 增進합니다。

(3) 消化液의分泌를促進하며、食慾을增進하며、胃腸을튼튼케합니다。

補血滋養强壯

高級아미노酸綜合製劑

四百五十名 醫學博士の 實驗推奬

포리타민 ポリタミン

自然治癒力을强盛하게

어떠한病을 治療함에도 우리의 身體에 따르는病原을 의일힘——을無視하여서는決코完全한效果는 期待키 어렵습니다。

特히 肺結核患者와 呼吸器가弱한 腺病質의所謂「結核性體質者」와 衰弱·貧血患者에는 이런天賦의힘을 튼튼케하는것이 무엇보다 重要합니다。이것의活用은 鬪病의 要訣입니다。그러면 이런힘을 增進식힘에는 어떠케하는것이 조흘가? 그에는 榮養의充實이 잇슬뿐이다。

體蛋白의補給이急務

一般의 肺結核其他의 慢性病患者에잇서서 가장重要한 榮養素는、血液과筋肉의 構成原인 蛋白質이어서、이것의 不足은 當然衰弱을 招來、自然治癒의 減退를 招來하게됩니다。牛肉과 鷄卵等의蛋白質의 推奬되는 理由도玆에잇지만 蛋白質은 그대로榮養이되는것이아니라、胃腸에서 消化되야、完全히 아미노酸이라하는 要素로變化되지안흐면、絕對로吸收同化되지안코 따라서 消化가 나뿐분에는 蛋白質도 體成에利用되지못합니다。

그리하야 蛋白質보다도 그消化體란 아미노酸의분에는더욱效率이 놉흔것입니다。

ポリタミン이 結核性體質者와 諸病衰弱患者에 愛用되고잇는것도한가지아미노酸의綜合製劑임으로써입니다。

衰弱、貧血、虛弱、榮養不良에	(液狀單味)ポリタミン	小瓶(一圓五五) 中瓶(三圓五○) 大瓶(四圓五○)
虛弱小兒、病後恢復、傷寒病에	ヨード・ポリタミン	小瓶(一圓六○) 中瓶(三圓六○) 大瓶(四圓七○)
腺性貧血、神經衰弱、皮膚病에	アルゼン・ポリタミン	
健胃、病後衰弱、產前產後에	キナ・ポリタミン	
肺結核、腺尖가다루、肋膜炎에	グアヤコール・ポリタミン	
小兒、婦人의病弱、携帶用에	ポリタミン錠	小瓶(一圓二○) 大瓶(三圓)
糖尿病의 榮養料、滋養注腸에	粉末ポリタミン	一○○瓦(三圓五○)

各地有名藥店에서販賣함

武田發賣品

000939

發賣元 大阪市東區道修町 株式會社 武田長兵衞商店

製造元 大阪市東淀川區堀上通 大五製藥株式會社

우리에기 동요 시간

조물주도작난꾼
십팔세 소년이 기형아를분만
안동현서생긴 진기한사실
의학자의말은어떤가

평북의주군위원면(平北義州郡威遠面)사는 차수일(車洙日)이라는 열여덟먹은청년은 수년전부터 애밴것처럼 배가불러오기로 의심하여오든바 작년십일월부터는 몸을자유로 운동치못하게되여 그해십일월중순에 안동현만철병원외과에 입원하고 진찰을 받든바 무슨병인지 병명조차알수업는중 최근에는 병이점점위중하여 최후로 엑쓰광선사진을 찍은결과 아이가 분명들어잇기에 지난구일 오후세시반에 개복수술(開腹手術)을하고보니 뜻박게 세치되는머리털과 두손과 두발과 배꼽까지잇서 배꼽으로 영양분을 흡수한 기형아를꺼내게되엇습니다 그기형아는 눈코입이불완전하엿다하며 꺼내인후 곳죽엇다는데 그기형아가 사람과가티 배안에 오장륙부(五臟六腑)가 들어잇는지 수술하고연구할모양이라합니다。기형아의 외체를 좀더자세히알어보면 다음과 갓습니다

頭部左右徑	六센치
頭部로腰部까지	二〇센치
左腕	八센치
右腕	六센치
胸橫徑	一三센치
腹圍	三四센치
左足(足指一個)	七센치
右足(足指五個)	손톱도완전
左脚(다리)	十四센치
右脚(左보담倍短小)	八센치
胎兒重量	一四九〇그람

이상의 기형아에대하야 본사고문의사 문인주(文仁柱)씨의해설을듯기로합니다

되다못된쌍동이
이런례는드물다
城大醫學部松井外科 文仁柱

◇여자의 자궁안에서 수태해서 나온아이가아니면 그고기덩어리가 어떠케사람과갓가튼 형상을 가젓다고하드래도 아것을 사람의기형아(畸形兒)라고 불으지안습니다。더군다나 사나이의배속에서 그러한것이나왓다면 그것은 생명업는고기덩어리에 지나지안코 일종의 혹에지나지안습니다 의학상으로는 이러한것을 기형종(畸形腫)이라고불읍니다

기형종이란것은 태아성조직(胎兒性組織)다시말하면 피부 모발 골격 신경 손발 호흡기관 소화기관등이 한덩어리가되어서 태아의 형상을가지게된것입니다 그러면사람의배속에 어찌하야 이러한이상한물건이 생기느냐하면 쌍동이 되다가못된것입니다。기형종은 이것을가진사람의 아들이아니고아우 흑은형일것입니다

쌍동이에는 일란성(一卵性)이란성두종유가잇습니다 일란성쌍동이는 여성의란자(卵子)와 남성의정자(精子)가 합하야 수태(受胎)가성립된후 그발육의극히 초기에 수태란이 두개로 완전히떠러저서 각각따로히 두아이가되는것입니다。그런대 수태란이두개로완전히 떠러지지못하고 불완전하게떠러저서 각각발육하게되면 배 흑은에이 서로부튼 쌍동이가되는것입니다。그런대어 불완전하게 떠러진수태란의한쪽은 잘발육해가나 한쪽은 발육이조화치못하야 발육이조흔쪽으로 어떠케하야들어가서 기생(寄生)하게됩니다 동생 흑은형의피를 빠라먹고잇는 물건이되고맙니다 이것은 사람의몸가운대에서 발육중지하고잇으나 어떠한기회에 발육하기시작하면 차차커저서 태아의형상을가지게되나 생명이업는 기형종이되고맙니다。

배속에서나온 기형종은 매우 드물게보는 병이라하지만은 그렇다고 해서 세계에 하나들만 잇는병도 아니요 이제까지 문헌상으로 만히 기록되어 잇습니다。일본내지에서도 손꼽아헤아릴만큼은 잇고 내가근무하는 병원에서도 몃해전에 이와꼭가튼 기형종을 배속으로부터 꺼낸일이 잇습니다 그러고 기형종은 여자의몸에 생기기쉽고 남자에게는 훨신적게 생긴다고합니다。사진에보는 기형종은 남자의 배속에서 꺼낸것이니 세계 의학계에 발표할만한 가치가 잇다고생각합니다。

그러고 기형종이 태아의 형상을하고 잇다그 하드래도 사진에 보는바와가티 손 다리로서의 모양은 뚜렷히 볼수잇스나 그저 불규측적으로 한덩어리가되어 잇슬뿐이지 사람이라고는 할수업습니다 기형종이 자별적으로 옴지기는일이 잇스나 이것은 생명이 잇서 살아잇는것이 아니라 신선한 고기덩어리가 절름절름옴지기는것과 마찬가지입니다。사람의몸에 기생하는 기생충과가트며 우리들이흔히보는 암종(癌腫)과가튼것입니다。사실상 기형종이 나종에악성의 암(癌)이되고 마는일이잇습니다。

(사진은 차소년과 수술해서끄낸기형아)

우리차지

"금은보배"

할아버지
옷고름에 은장도
할머니
손가락에 은가락지
아버지
마고자에 호박단추
어머니
조바귀에 산호구실
누나는 시집갈때
금반지 해주지
동생은 돌날에
은방울 사주께。

(글쓴사람 유시훈)

스무살나이는
결핵병이겁날때
학교잣마친분은주의해야됩니다
어머니는아라두십시요

여자고보를 마치게되어 집안에 드러안ㅅ게되자마자 병이나서 애석하게도 전도다행한 꼿을 지우는수가 흔히 잇습니다 학교생활로부터 가정생활에 드러가게되면 환경이 별안간 변하게되여 이것이 한원인이되고볼수잇겟습니다만 이시대는 육체적으로나 정신적으로나 변동이만흔 시필구세로부터 이십이삼세는 결핵병의 위험선이 닥치다시피하는때입니다

원래 결핵병이라는것은나이가적을수록 전염이 멀되나 스므살뒤도록 까지는점점전염률이 느러가서 백사람중의 아홉여덟사람은 전염되고맙니다。그러나 감염이되엇다고 반드시 발병하는것은아니고 모르는동안 제풀로나어지는정도의것도잇습니다。그발병률로 말하면 스무살을 제일로대기로하고 먼저 나종은 차차 적어지니까 학교중학시기、즉십팔구세이십세가 제일위험한것입니다。

이시기에발병하는것은 별서 그원인이 멀리 보통학교시대부터 시작된것이 만흔데 병이되어가지고서 허둥지둥한대야 때는늣저 치료자 여간곤난한것이아닙니다 그럼으로 아기가진때에서는 그에기의어렷슬적부터 잘보살펴나이가차서 이런병마에 걸리지안토록 늘주의를 게을리마시어야합니다

예방법이래야 생활전체의 문제이니까 결핵병에 걸릴 소질을 맨들지안키위서는운동보축이라든가、편식 죽 음식을 몹시가려먹는버릇、너무피곤한일、잠이부족한일、이러한일이 업도록 해야하며 언제나 규칙적생활을하도록 해야할것입니다。

어린애들이 특히과로에빠지기쉬운때는 시험공부할때인데 이런때는 가장 결핵에감염되기쉬운상태에잇습으로 부모들의 허영때문에무리한공부를 시켜 장래를탄식하게되는 어리석은일을저지르지 안토록해야합니다。

가령말하면 아모리바쁘신때라할지라도 상당한운동을 시키고 잠을 충분히자도록하지안허서는 안됩니다 밥을갓먹고서 곳 책상에부터안께하지말고 조금산ㅅ보를한다거나 쉰다음에 공부를하도록 부모님이주의하서야합니다。

것는다는것은 가장조흔운동입니다 과도한 스포ー츠는반드시 체육이라고볼수업스니까 문밧게나서서 신선한공기를마음껏 마시는 그가치를 아러두서야 합니다

결핵이유전되지안는것은 누구나다아는바이지만갓나어서부터 결핵에걸리기쉬운체질이라는것은업습니다。 모든것이 후천적 즉 자라는동안에 생기는것인데 어머니되아의부주의로되는것입니다。

그러면 어떤 증상이잇는 어린애들이 청춘기가되면 결핵병에 잘걸리게되는가

제일로저 몸시피곤해지기 잘하는아이입니다 피곤은체력의부족을의미하고잇습니다 말을바꾸어말하면 이런아이들 너무피로하게하면 결핵병에걸릴위험이잇습니다。

둘째로는 피부가약한어린아이인데 감기자주걸리는아이에게는 특별히 신선한공기가 조흔약입니다。

第九回 京城 ACWY 主催

女子懸賞歌謠大會

時日 二十九日 밤七時
場所 女子基督青年會館
會費 三十錢

다시마는 냉에조타

해산한전후나 피곤할때 또는 머리털이 붉으사람에게는 여간효험이만치안습니다

만드는법은 지극히 간단하고 갑도헐하게 걸립니다 먼저되처한다시마를 추근추근하게 녹도록하지말고 베헌겁으로 안밧글잘닥습니다 그리하야 가위로꼭한푼 기리다섯푼으로잘러서 병에너허둡니다 그리하야 주전자에 볶은차끄리듯이 더운물에너허서 삼분동안만 그냥두엇다가따르면 됩니다 여기에는 소금을 조금만너허서 먹는것이 더욱조습니다

探偵小說 假想犯人 (3)
金來成作 鄭玄雄畵

探偵劇(三)

『좌장이 죽엇다!』

『뭐, 죽어서?』

『에이그머니나!』

『저런、저런!』

이와가튼 아우성소리와 함께 유몽란、진대성、김영애、식모두사람 이렇게、라용귀ー이러한 순서로 뛰여드러온다。

놀래인 그들의얼골 얼골 얼골들!

어떤사람은 어쩔줄을 모르고 치만 부들부들 떨고잇고 또어떤사람은 좌장의 시체를 만저도보고 안아도보고 또는 경찰에 전화를 걸려고 긴급히 다라나간다ー 이리하야 무대우에는 일대혼잡을 이르켯스나、결국 탐정소설가인 유몽란의 말대로 피스톨에는 절대로 손을 대이지 안키로하엿다。

일순간、무거운 침묵에 싸이여잇는 사람들의 무서운 시선이 이몽란의 창백한 얼골우에 비오듯이 쏘다지기를 시작하엿다。몽란은 마치 꿈속에서 헤매이는 사람모양으로 자기의정신을 가다듬지못하는 미치광이와 가튼 표정으로 사람들의 그무서운 시선에 묵묵히 반문하는것과 가티보이엿다。한번은차디찬 남편의 시체를 나려다보고 한번은자기에게 쏠리는수만흔 눈동자를 처다보고ーー그러다가는마침내、그 아름다운 두눈섭을약간 올리면서、애소하는듯이 불란을 멍ー하고 바라본다。

불란은 잠잣고잇다。그러나몽란에게 때때로 던지는 그의날카로운 시선 가운데는 말할수업는 애처럼과 끄업시 타오르는 사랑의 불꼿치 실리여 잇는것과 가티 보이엿다。몽란과가티 순정하고 명민한 여성으로써 어찌 사람을 죽일수가잇섯든가? 그러나、인제방금 이층에서 들은 몽란의 목소리를어찌하랴! 아니다 아니다! 나는지금 허황한 꿈속에서 살고잇는것이다。그의 두눈은、마치그려케 부르짓는것 가탓다。그리고 그는 두어번 머리를 흔드럿다。

필자는 지금、이러한 마당을 여기서 상세히 묘사할 여유를 가지지못함으로、연극시간 약오분후에ー사실은 한시간이상 걸렷는것이다ー달려온 경찰당국의 검증(檢證)의결과를 극히 간단히 알기쉽게 정돈하여서 보고저한다。

첫째로ー총알은 두방 다 가톤 피스톨에서 발사되엿다。처음알은 목표가 어그러저 당벽에 걸려잇는 시게아렛닛 유리창을 깨치고 추에 마저서 그것을 정지시켯다。그래서 시게는 아홉시 삼십사분에서 머저버렷다。둘재알은 목표를 어그러지안코 박영민의 왼편가슴에 명중하야드디여치명상을이르켯다。

둘재로ー피스톨은 피해자 박영민이가 보신용으로 가지고 잇는것인데 문안에 노힌 책장 맨 밋설합에 드러잇는것이다。피스톨에는 아모사람의 지문(指紋)도 보히지안코 설합 손잡개에도 손자리가 업다。모두 무슨 허겁으로 지문을 연멸시킨것이다。

셋째로ー유몽란、진대성、김영애、이 세사람의 진술은 다음과갓다。

『그것은 확실히 좌장과 부인의 언쟁하는 소리에 틀림이업습니다。언쟁의 내용뿐만 아니라 목소리까지도 두사람의 것이엇습니다。절대로 잘못드른것은 아니나 그러나 부인이 왜 좌장을 죽엿는가를 우리들은 자세히 알수업습니다。설혹 이층에서 좌장이 좀 지나치는 농담을 부인께 하엿다할지라도 그것은 결코 좌장을 살해할만한 동기가 되겟수고는 생각치 안습니다。우리들이 서재를 향하야 아래층복도를 달려올때 반대편에서 식모 두사람과 부인이 달려오는것을 보앗스며 변소에롱하는 좁은마루로부터 라용귀군이 뛰여나오는것을 보앗습니다。』

ホルモンで肌の若返る優秀なクリーム

專賣特許・綜合ホルモン配合

肌の若返りに

구라부美身크림을、쓰면은 效力이强한綜合호루몬이 皮膚에 吸收되여 細胞組織에 活力을주어、잔주름을막고 血色이조흔彈力잇는살결를 만들어준다

이것은 綜合호루몬配合의 優秀한크림으로써 能히할수잇는일ㅗ 이點이 普通크림과다른것이다、더욱 入浴後나 就寢前에 맛사ー지로쓰면 더욱柔肌를 만들수잇다

アレ止めに

구라부美身크림은、살결거침을 막는다이것은 綜給호루몬이나 榮養分을 皮膚에서 吸收하야 살결內部에 豐富한榮養을 補給하는까닭이다。겨울의 寒冷을살결을乾燥하게하고榮養不足을만듬으로表面만매만지는것으로는 充分하다고할수업다。구라부美身크림을쓰면은 어떠한 찬물에설거질을 한다해도 살을거칠지안케한다

白粉下に

구라부美身크림은 白粉下로하여도 第一조흔크림이다。脂性이잇는사람은 必要업는 脂肪을 調節함으로 白粉이 濃淡업시잘먹고 또한化粧이 덜될념려는 조곰치도업다。特히 구라브美身크림은 얼골에 퍼지게하고 粉구라부刷白粉을 바른流行의 健康化粧은 호루몬作用으로 살결바탕부터 어여뿌게한다。

最近製造

クラブ美身クリーム (구라부 미신 크림)

本格小說論 (二月創作評)(一)

…眞實感과通俗性에關한提言…

安懷南

文學뿐만이 아니라 演說에서나 映畫에서나 다같게 우리가 觀察하고 興味를 갓게되는것은 藝術 그自體가아니라 人生의모양일것이며

「小」說에잇서서도 우리는 人生을 描寫하는것으로써 全然 目標를 삼는다。그러나 人生을 그린다는것을 어디서부터 어디서까지의한토막 即 人生의斷片이라는것을 이저서는 안된다。或은 그 한토막의 다시 어느部分에서 어느部分까지를 말하는 人生의斷片의 斷片일런지도 모른다。

나는 일직이 文學을 百花滿發한 花園과 珍羞盛饌의 食卓에다 比較한일이잇다。그것이한가지色彩로 칠하야지는것을 反對하엿고 白飯外에도 맛조코滋養이 豐富한 多樣한 飮食物이 잇다는것을 力說하여왓다。人生의斷片과 그斷片의斷片等 千가지模樣 萬가지形狀이 하나도빠지지안코 우리의 作品우에 表現되기를 翹望하엿고 또한 文學의길과 作家의일은 原則的으로 그러치안흐면 안되는것이기때문이엿다。

勿論 空腹일때에는 누구나먼저 白飯을 要求하고 일홍보물은 개나리와 진달래의 季節인것과가티

「文」學에 잇서서도 社會性과 時代性의反映은 크다。그러나 우리는 한가지의 事件으로 말미암은 열가지 스무가지의 똑 가튼 이데오로기 의作品을 拒否하엿다。우리의 肉體는 언제나 依然비타민 A·B·C를無視하지못하엿고도 暴食은 한떨기할미꽃의花瓣에서 더욱香기롭기도 한것이엿다。

勞働者의 生活을 第三人稱으로 描寫한것이라도 그主人公의自身우에서 보면 그것도 一個人의 身邊的인것에 共通하는것이요 自己의私事를 一人稱으로그린것도 現代社會人의 一面的인 生活記錄일것이다。그러함으로 어떤한作品이나 全然 非社會的일수는업고 그것이 肯定되나 否定되나 오히려 社會的性格의 立場에서만 論議되어야 할것이라는것도 나는 主張하엿다。

그러나 實際의 作品上으로考察하여보면 우리文壇에 自己自身의問題를 내여걸고 身邊小說을

「標」的으로하야 걸어온 作家도 別로 업는상십고 그러타고 정말 客觀的인것과 歷史的인것을 探求하여온것들도 나의 눈으로는 그리 업다고 보인다。그것은 우리들의 생각과 努力이 徹底하지못하엿든 까닭이아닐까 實로 듯든거와는 딴판의 蛙鳴蟬噪的事實에 不過한 일이다。

身邊小說은 作者의 經驗으로 되는것인만큼 情緖를 重點으로하고 이것에 對稱되는 所謂本格小說은 作者의 觀察로 되는것이[?]거늘 우리의 生活과行動이 的確하지못하고 徹底하지못한 藝術로서 우리는 그兩便의 中間의途程에서 彷徨하며잇섯든것이 아닌가한다。그러키때문에 作品에잇서서 第一人稱의拘束된것이라는 標準을 이에엇고、一個人의感覺에서 살작 도라서기만해도 그것은 社會的客觀性을 意識한것이라고 過大評價를하야 文壇으로하여금 實體는 身邊小說의

「幽」靈을 좃차다니며 그를 誹謗하는 소리가 노픈反面 또한 眞正한 本格小說도 적은 現狀을 나케한것이라고 讚揚한다。

이러한것이 跛行하는 當然한結果로 大部分의 우리의作家는 自我의 感情을 보히는 熱情도 업고 冷靜深刻한 現實의 探求도 업는 態度에잇서서 卑劣한 이지고잉에 屬居하여잇스며 技巧上으로도 겨우 文章에만 局限된 消極的인 만네리즘에 떠러지고 만것이다。

그것은 二月의 創作만을 노코보아도 明白한일이다。아니 이달의 作品에서는 이가튼 現象이 尤甚한편으로 하나도 徹頭徹尾하게 主觀을 强調하지 못하엿스며 하나도 絶對로 客觀에 忠實하지도 안흔 微溫的이며 中途半端의 것들이다。올키나 이러한昏迷한 雰圍氣에서는 우리는 오직 焦燥하고 憂慮할수가 잇슬뿐이다。이것도 아니고 저것도 아닌 얼간망둥이的 作品들이 五十步百步안의 距離에서 서로서로 讚揚하여小我的 態度라고 不滿해하며 서로서로 誇張하여 社會的 現實的이라고 矜持하는것이다。

漢詩募集
題…新春
押…新
限 二月十五日
(薄謝進呈)

建國神話(二)

金永鍵

安南通信

그때에 北方에서 帝宜는 皇帝의位를 또 帝來에게로傳하야 나라를 잘 다스리어 그야말로 泰本盛代를 이루엇다。그러나 自己의 할아버지인 帝明이 일직이 南方을 巡遊하다가 仙女를 어덧다는일을 생각하고 自己도 그러케해보고십다는 好奇心에 끌렷다。그래서 그의臣下 崔左에게 自己대신으로 나라를 다스리게하고 南方으로 내려가 마침내 赤鬼國에 이르럿다。그러나 赤鬼國에 이르러 보아도 또 龍君의 水府에 드러간뒤이라 그나라에는 임금이업섯다。帝來는 할수업시 데리고 왓든 愛妾嫗姬를 暫時行在에 머물르게하고 奴僕들로하야금 그의 뒤를 돌보게하엿다。그리고 自己는 혼자서 이곳 저곳의 名勝地를 求景하러나섯다。

나서보니 그나라는 참 조앗다。奇異한꽃 괴상한풀、珍奇한새 이상한 즘생 외뿔달린 물소、코끼리、翡翠 金 銀 翡玉 月桂 乳香等等 일직이 보지못하든 珍物奇品이 업는것이업섯다。그리고 一年四時의 氣候가 춥지도안코 더웁지도 안허서 사람들이 살기에 가장 適當하엿다。

그래서 그는 이러한 새로보는것들에 마음이 끌려서 그만 도라갈것도 어저버렷다。

그러나 그나라의 백성들은 이와가튼 自然의 惠澤을 입고잇스면서도 龍君이 업슴으로 말미암아 꿋업는 괴로옴을 當하고잇섯다。그래서 밤과 나즈로 龍君의 도라오기만 기다리고잇섯다。

또 그들은 一齊히 소리를질러

『逋는 어디잇는고? 速히 와서 우리들을 救해주소서。』

하고 불럿다。그때에 마침 龍君은 도라왓다。그러나 도라와서보니 생각지못햇든 嫗姬가와서 혼자잇는것을보고 놀랏다。그뿐아니라 嫗姬의 容貌는 아름답기가 그지업섯다。기쁨에 넘친 龍君은 그만 스사로 一個의 好男兒로 변해버렷다。이와가티 好男兒로변한 龍君의 風采가 어찌나 훌륭하엿든지 그것을 본 侍從의·近臣들이나 百姓들까지도 기뻐서 좀추고 노래부르고하엿다。이 歡喜에 떠드는 소리가 嫗姬의귀에 들렷슴으로 嫗姬도 나와보다가 그만 龍君의 風采에 반해서 彼此에 사랑의 불꼿치 붓기시작햇다。그래서 龍君은 嫗姬를 龍拔岩이라고하는데로 마저 드렷다。

그러나 嫗姬가 龍君에게 느낀사랑도 한개의 꿈에지나지못하엿다。

이윽고 帝來가 도라오매 龍君은 온데 간데업시업서젓다。嫗姬는 侍從에게 命해서 龍君을 찻게하엿스나 龍君은 본래 神術을 써서 千變萬化의 幻身이 自由自在함으로 어떠한 手段을 써서라도 到底히 찾질수가업섯다。

그러자 帝來는 다시 北方으로 도라가 皇帝의位를 楡罔에게 傳하엿스나、楡罔은 阪泉의싸움에서 黃帝에 敗하야 戰死하엿스니 이로써 神農氏의 代는 그치고 말엇다

愁誰語 4

지용

春川峯으로 지는해가 끄아리처럼 붉게 매여달리고 든일로이 개인 하눌이 바다빗처럼 지러가는데 멀리 동쪽으로 明霞上峰에는 갈가마귀떼가리 사나운 구름들이 쏘알거리고 잇다。쾌히 개인날도 저봉우에는 하로 세차례씩 검은구름이옹숨한다고한다。내일 낫쫌은 우리다리가 갓조롱히 하눌끗 낫흘 가장자리를 밟곗끄나。

山그림자가 갑작이 어두어지며 동에 黃黑지근 말이 선뜻선뜻하여 入月中旬기후가 별서 슬슬하지다。

나려올때는 좀 무서웟섯과 이 일도록 산이 겹어짐으로 지평이가 아니엇더라면 고꾸라질빤 질빤하게 단숨에 나려와다。表訓寺로 나려와 東香旅館을 차저드니 매캐한 서유人물이 켜진방에서 정말 짱짱 소리가난다。주인을 불러 먼저 죽을 묽게 추게하고 미좀을 한술 실하게 착착 이어 소주를 처오라고 하엿다。전에 호현담음이 잇기로 봉이를 한번 호현으로 다시 밟필요를 느끼엇다。봉이는 아프지는 안코 아레人배가 돌돌부지여 웃짓 못하겟다는것이다。

웃짓 못하는것과 아픈것이 어떠케 다른것인지 알을지람보고 우울수도업고 그걸 돌려야하네 돌려야해 실타는것을 위협하듯하여 먹이엇드니 눈에 눈물이 글성글성하여가며 흐흘흐흘 먹드니 다시누어엇테다 살어오르는 시커먼 냉면을 죽일 자신이 잇서서 하는일이라 그대로 사르마다人바람으로 일어서나가 잣나무사이를좋아 물人가로 갓다。갑기가 돌까염려가 되도록 찬물에 조심조심 들어가 목까지잠그고 싯고나서 바위로 올라가 청개고리가리 조그리고 안즈디 무엇이 와서 날름 집어삼켜지라도 아프지도 안흘것가티 물人가미여든다 어느 꿍착에서는 꿈도 자지안코 치어다 보러니 가꾸로 손듯 위려한 산人봉오리 우로 가을 銀河는 洪水가 진듯이 벅치흐르고잇다。

山이 하도 靈氣로워 이모저모로 돌려보아야 모두 노려보는 눈갓고 이마갓고 가슴갓고 두상가다서 몸이 스사로 벗은것을부끄려울 처지다。한편으로 생각하면진정 발가숭이가 되어 알몸을 내맛기기는 이곳에설가 하엿다。나제 明鏡臺에서오는길에 만난 洋女두명이 牛酪을 척척 익여다 부친듯한 우품을 외통 벗고가슴만 그도 대보롬달 액마이로 올려다 단 집웅우에 조이달만큼 동그랗게 두쪽을 가렷을뿐이요 거들거리고 오기에 망쇠해서 조저안소! 하엿더니 매우 奕소! 하며 부끄러움을 모르는 洋女와 농담을 주고 밧고한일도 잇섯거니와 金剛山이 그다지 기특진것으로 이룸이 놉흔것이 아닌 바에야 전한 살을 벗어보힌것도 아니요 벗어도 산그늘이어조겨어진뒤에 벗는것이올흘게 라고 하엿다。

개오히 싯고 낫다 느니보담 몸을 새로 어든듯가볍고 신선하여 여관人방에서 결국 밥상을 혼자 밧게되엇다。머얼건 죽만 몃번마시고 나서 꿩한 눈으로밥상을 살피여보는 蒜이의등뒤에 그림자는 장승처럼구부정 서잇다 고비고사리며 도라지며 취에 소전골에가진 절간 음식이 모두 그림자가 길게 뉘여잇다。소리라고는 바람도 자고뒤뜰 흙으로 흘러 떠러지는 물이 쫄쫄거릴뿐이요 그레 좀 호렸한가 물어보면 좀 나흔것 가터야 그래 래일 毘盧峰넘겟는가 하면 넘지넘어 이야기하며 먹노니 벽차게 큰 뭐꽉이 유난히도 버그럭소리가 나는것이엇다。

科學

歐洲의食糧問題

여러가지研究되는現狀과成果 아프로打開될方途는무엇?

最近歐米의 새로운食糧狀態를 이야기하면 다음과갓다。

英國서는 食料와 飮料에는 榮子와 알미늄의研究고 發布하는 펨킨의研究 그리行되어 從來의白色펨킨의研究가進써서 有害함으로 紛입는『펨키』가 研究되면서잇다 또 國際政局의 險惡한때문에 英國서는 食料品의 自給自足策과 그配給策가튼것도 當局者는 熱心으로 研究하고잇스며 食物의榮養과 大體으로 食料品을 貯蓄하는方法도 研究되면서잇다。歐洲大戰때의 괴로운經驗을 가지고잇는 英國인만큼 그方法의研究는 매우 熱心으로하고잇다。

獨逸서는 目下『루ー마니아』土耳其 希臘等의『발칸』諸國으로부터 食糧資源을 輸入하며잇다 歐洲大戰에도 獨逸은이와가튼일을 하고잇섯다 特히『루ー마니아』로서는 大量의大豆를買入하여 食料와 工業用으로쓰고잇다 獨逸은 滿洲로부터도 一億錢쯤의 大豆를買入하고잇스나『루ー마니아』의大豆는 年年產額을 增加하고잇다 希臘으로부터는 主로煙草의輸入을하고잇다 그래서 獨逸의 輸入하는物品의二十五『퍼ー센트』는 食糧品이라고한다。

獨逸은食糧品의缺乏 牛酪과『팡』의不足으로因해서 早晚間 重大한問題로化하리라는 觀測도잇다

獨逸은 食糧의成績도조코 目下輸出超過가되어잇서서 食糧輸入의길로 開拓하게되는이고잇스나 다만한가지難關이라고할것은 食糧品을取扱하고잇는 商人의大部分이 猶太人이라는것이다。猶太人은 營業하게모를으로 나치스政策을 妨害하고잇다。이러한不良商人을 政府에서는 檢擧하나 아모리도그것을根絶할수가업는때문에 매우困難하다고한다 猶太人으로써 지금까지外國에放逐된 總數는十萬 아프로도그數는 느러가리라고한다。

砂糖의原料가적은 獨逸서는 木材로부터 砂糖을 만들기에成功하엿다 木材를鹽酸으로 低溫에서의處理를하고 세르롤을 빼서 거기서砂糖을만드는것인데 그砂糖은 비지錦白이고맛도조타고한다。木材의砂糖으로 만드는原理는百年前부터알고잇섯스나 하이델베르히大學의ー敎授가 實際로그것을成功하야 目下는 이것이工業化하고 또한 市場에도 나오게되엿다。「딴슬」化 石炭과炭酸瓦斯에서 「알콜」을製하에서만드는것 石炭의液을만드는것도 研究하고잇다 또 細菌을써서 썩지안는「빼루」와

牛乳로만드는것도 實際化하고잇다。「파리아」는 食料品을 外에輸入해서 이때까지 해기쉽든것과 避難되기쉬운것을合理的으로 改善하려고하는 硏究가行하여지고잇다

伊太利는『파쇼』主義에依하야 積極的으로 重工業方面 治下工業도 進步되여 그一例로서는 牛乳로부터 羊毛를만드는데 成功하엿다。그原料는 牛乳의酪素로서 다음에는 羊毛를만들엇것이라고한다。牛乳속의『카제인』을化學的으로 處理하서 羊毛와는 一見不可分하게 된다 牛乳속에는 비타민成分도잇는때문에 牛乳와 고기를만드는 成分과 營養을 마시고잇스면 經乳와가티 成長하고 牧草를먹어서 營養한소가되는때문에 牛乳속에잇는 成分이드러잇는것도 다알고잇는것이다

學生作品

隨想 性格의悲劇(下)

世專 李應洌

그는 다시 머리를돌려 한참 젊으니를 유심히 처다보다가

「왜 작구케로는거야? 서투른 끄나풀가트니。」

소리를 찍질르고는 그만 픽 웃고도라섯다。

우숨소리는 또한번 따뜻한벼을 흔드러 노왓다。

『이건 작구어디가는거야 여보 늙은이。노래나 한마디 하시구려。』

『내 안갑니다』

손에들고잇던 신문지를 쪽ー찌저가지구 거진다ー 탐담배끄테 갓다대구 몰부라가티 만드럿다

그는 째 이런대는 악숙한솜씨로 담배를 두손에 끼구는눈을 뚝ー감구 길게 한목을 빨아드린다。

『애기 애기야 만치요』

『인사동 김판서 참찰낫지요。지금 젊은사람들이야 어데 알기나하나요。허ー연수염이 참잘낫지。그김판서가 창경원하구 덕수궁하구 또 경복궁하구 세군데 계신답이지』

이것이나 보라는듯키 자기의희고도 탐스로운수려人나루를 자랑스럽게 쓰다드면서。

『아! 그럼김판서가 살어잇나요?』

『으ー 그야죽엇지。지금젊은놈들이야 뭘ー아나 내가 일곱살때 김판서가 잡블코원뒤에 집을 핑장이 지엿단밥이야。』

그의입모合에는 경멸과만족의미소조차 떠올랏다。젊으니는 답답하다는듯키

『대국에두잇수 덕수궁에두잇수 동물원에두잇수 김판서가 세사람쇠이나 된단말이야?』

『아니야 김판서의그림(肖像畵)이말이야。참허ー연수염이 잘맛지。지금젊은놈들이야 말가튼 계집에 궁뎅이나 따려대겟줄이나 알엇지…』

또 우슴이 흘러나왓다。어대까지가정말이며 어데까지가 거짓말인지 알지못할이놈은이의이야기에 하날의해까지도 배를잡고 우섯스리라。

연성 구레人나루를 쓰다드면서 녁엽시 아페섯는 아해를바라보고 혼자 중얼중얼한는그는 ー잔흥목소리로 돌연히 말소리를 가다듬떠니점

『여보 이젊으니。』

『왜그러시요。』

『그래 애비뻘이나되는 노인아페서 안경을 떡버러쓰구서 반말을 따따 갓다붓치니 이런법이 세상에 어디잇소。』

『으ー 새파라케 젊은놈이 당돌하게。』

『어데 그런법이잇서。천생 배먹지못한놈가트니。이놈。』

꾸짓는흔소리는 꾸짓는어조운 꾸짓는어조는 우렁찬호령으로변해나와다。

눈물 부른돈 그의얼굴은 또다시이러난경연으로 말미암아 몸시도 째또러졋스며 처참한분위기를 맨들어 노와다。

아페에서서 웃고잇던사람들은 다ー가려 우숨을참고 이노인이 무슨일을 저질를것인가하는 놀내움에 이노인의얼굴과 젊으니의 얼굴을 처다보고만잇다。그만 젊으니는 무안해서 자최을 감추고 말앗다。이노인은목소리를 노코 우섯다。물론 이것을본사람들은 다시 일제이 따라우섯다。

우리가알지도 못하며 또상상도못하는 미지의세계를 헤매고잇는 이늙은 철학자(哲學者)의 우숨소리를 뒤에두고 나는 그자리를돌아섯다。

紙上顧問

【問】一、朝鮮始政二十五周年當時 新聞紙上에 第一四半世紀라고 記載한 文句가 잇는데 그 仔細한 意義를 下敎하야주시기를 바라나이다 二、祝融의 意義를 仔細下敎하야주심을 懇望하나이다。(西湖津 金孝鎭)

【答】一 四半世紀라는말은모르겟습니다。或 貴下가 잘못보지 모르겟스나 四半世紀라면 一世紀(百年)의 四分之一이 二十五年에 該當하니까 或 그러케 썻는지 모르겟습니다。祝融은 火神의 일홈이므로 火災를 祝融의 禍라고합니다。(學藝部)

▲酒 二月號 發行所 京城府阿峴町 朝鮮總督府財務局稅務課分室內 朝鮮酒造協會 振替京城一八二九一番 定價五十錢

▲기쁜소식 二月號 發行所 京城府竹添町三丁目三五 東洋宣敎會出版部 振替京城一一五五〇番 定價五錢

本社主催 將棋名手對局譜(六)

先手 李正鳳 後手 金復起

◀第十五手圖▶

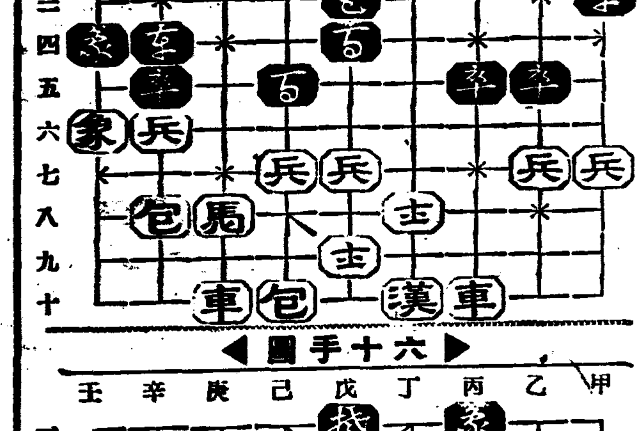

◀第十六手圖▶

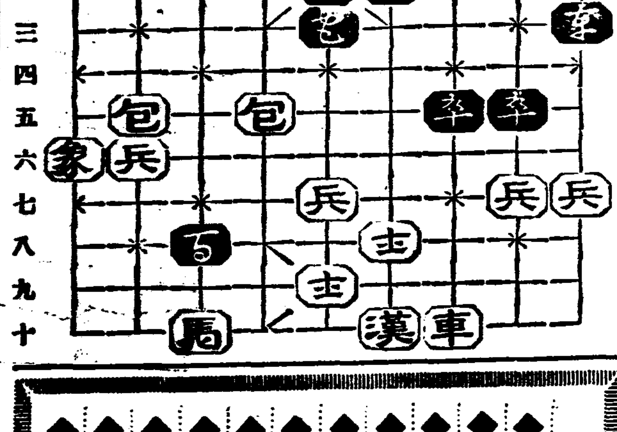

己包ー己五打馬
辛四卒ー庚四
辛六包ー辛五打卒
壬四卒ー己六
己七兵ー己六打象

戊馬ー己六打兵
庚六馬ー壬九
庚四ー庚五打將呼車
壬八馬ー庚七打車
己六卒ー庚六

信濃天龍峽名產 深山仙酒
鹽澤家以來三百年家傳秘釀
養命酒
理論은益益ー事實이더證明
信州鹽澤家三百年의家傳秘法으로山高水麗한 勝地天龍峽의 天然自然의氣候風土 가운데서醞釀한世上에稀貴한深山仙酒로서 芳香美味는 衛衛 보다도 조흐며 더욱이 眞實한效驗에는評判이만하 漸漸世上에 有名해젓다。

頭腦가明快해지고 難關試驗을突破한기쁨 神奈川縣 伊藤一郎
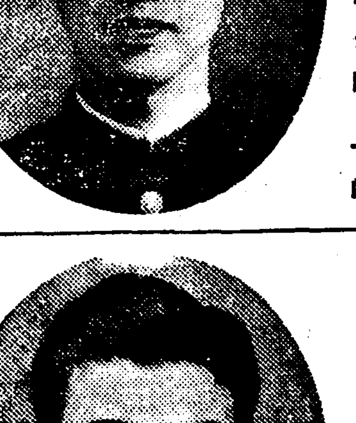
病後의酷한衰弱도 食慾이增進하고體力이생겨 山梨縣 本山一郎
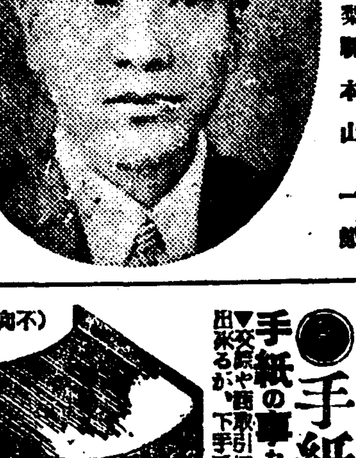
氣感가退散하고 不眠의苦惱도나어 群馬縣 田川國治

永年의胃腸病이 나엇고든든하고肥滿해저 廣島縣 井澤平三

冷性으로弱하든몸이 溫氣가돌고든든해 靜岡縣 野本よし子

小甁進呈
▲養命酒의 眞價으로 어러케 强健하게되엿다고 感謝狀을보내는이가 날로 만하지고 그中에約五百名의實驗感狀人寫眞帖을만드러有名한 藥店에 備置하엿음으로 參考的으로一覽하시요
眞實한 深山仙酒로서 芳香美味하야먹기조라는것을 紹介하고저 養命酒試飲用 小甁一本을 無代로發呈하니 東京澁谷區上通四丁目九番養命酒本舖出張所로 葉書로 申込하라

滋養强壯劑로서
◆虛弱體質者 ◆胃腸衰弱者 ◆强腦强精의目的 ◆神經衰弱者 ◆根氣薄弱者 ◆不眠喘息者 ◆呼吸器衰弱者 ◆疲勞倦怠者 ◆產前產後婦人 ◆貧血厥冷者 ◆病後恢復期에

信州伊那の谷名產 製法日米專賣特許
鹽澤家傳 養命酒 徑用一圓五十錢 大瓶三圓 徳用四圓
●全國有名藥店、百貨店、食料品店에잇슴 品切인때는便宜上東京出張所로注文하면 送料本舖負擔、代金引換은送料實費밧는다。
注意 類似品이잇슴 鹽澤家傳의文字에特히注意하시오
信州上伊那郡南向村大草 釀造發賣元 養命酒本舖天龍館
東京市澁谷區上通四丁目九番地 販賣所 養命酒本舖出張所 電話靑山五三九八番 振替東京六八八五五番

緊急處分大投賣斷行
◆辭典拾冊 合本 タッタの一圓◆ 分冊は各四冊十錢
法律百科大辭典 常用漢和大辭典 いろは引大辭典 現代新語大辭典 手紙百科大辭典 字くずし大辭典 英語和譯大辭典 文章百科大辭典 五万語字引辭典 社交文章辭典
特別景品無代進呈
發賣元 大阪市東淀川區西町 振替大阪五六〇一四番 現代出版社

●手紙上手は一生の德!
手紙の事なら何んでも解る大評判の手紙の本
常用新案手紙大辭典
特價一圓
發賣元 大阪市東淀川區西町 振替大阪五六〇一四番 現代出版社

一種五圓十圓で教へた秘法を公開!!
●今まで他に類のない寶本!
萬國秘法大寶典
本書內容目次の一部分
發賣元 大阪市東淀川區西町 振替大阪五六〇一四番 現代出版社

◆男女共に心得置くべき!
諸礼法 婚礼式
世間百般 挨拶の仕方
發賣元 大阪市東淀川區西町 振替大阪五六〇一四番 現代出版社

金貨 現代出版社

主催 崔承喜舞踊硏究所

崔承喜 渡歐告別舞踊會

二月二十、二十一兩日間(밤七時) 府民館大講堂에서

會費 二〇〇・一五〇・一〇〇

會員券發賣所
鍾路方面─和信案內所 京城樂器店 山口樂器店支店
本町方面─三越 三中井 日本樂器會社 아사히樂器店 山口樂器店 鈴木樂器店 레─도軒

後援 朝鮮日報社

라디오

十五日(月曜)

◇午後六時兒童と先生の時間(第三回) 一、日と風(卷四第十四課) 二、神様と孔雀(讀本卷六第十一課) 京城女子師範附屬普校
◇同六時二五分 兒童新聞
◇同六時三〇分 經濟解說 徐 椿
◇同七時三〇分 常識講座 安東赫
◇同八時 (平)獨唱 一、胡桃나무……슈─망作曲 二、園丁……볼프作曲 三、그대를사랑해……베─토벤作曲 四、넘치는눈물……슈─벨트作曲 五、잠의精靈……브람스作曲 六、自然에나타나는神의榮光……베─토벤作曲 南宮義尙 伴奏 金在昌
◇同八時三〇分 평양여흥外 一、평양연곡 二、자진염불 三、흥타령 四、오봉산 五、밀양아리랑 六、사발가 高一心 吳琴 姜鶴洙 短簫 崔壽成
◇同九時 唱劇調 一、短歌 二、唱劇調 [illegible] 鼓手 丁元模

第一放送

◇午後〇時五分 (東)佛敎音樂
◇同六時 (東)童話調
◇同六時二五分 (城)講座
◇同七時三〇分 (京)講演
◇同八時 (大)라디오小說
◇同八時三〇分 (城)日本音樂
◇同八時五〇分 (京) 레뷰─

十六日(火曜)

◇午後零時五分 古談 勸懲爲善 元正常
◇同一時十五分 副業講座 [illegible]及養(上) 鄭求興
◇同六時 어린이科學 船舶과航海(二) 韓碧波
◇同六時 (東)中江藤樹(一)(テキスト二七頁) 東京放送童話硏究會
◇同六時二五分 兒童新聞
◇同六時三〇分 經典解說 田榮澤
◇同七時三〇分 講演 科學의實際化에對하야 金容瓘
◇同八時〇〇分 伽倻琴散調와併唱 一、散調 가、진양조 나、중모리 다、자진모리 二、併唱 가、短歌 竹杖芒鞋 나、唱劇調 沈淸歌 丁南希 鼓手 韓成俊

──音樂國際放送──

◇同八時三五分 (東)國內放送
◇同八時四〇 米國紐育NBC로부터 交響曲 新世界中…드볼작作曲 第五番E短調 管絃樂 紐育交響樂團 指揮 近衛秀麿

圍碁對局譜 ─10─

本社主催

白 蔡極文
黑先 丁奎春

●二二五 乙의五 ○二二六 乙의六 ●二二七 甲의六 ○二二八 乙의七 ●二二九 丙의三 ○二三〇 丙의四 ●二三一 乙의四 ○二三二 乙의二 ●二三三 己의三 ○二三四 戊의二 ●二三五 己의二 ○二三六 己의四 ●二三七 庚의四 ○二三八 乙의三 ●二三九 庚의三 ○二四〇 辛의七

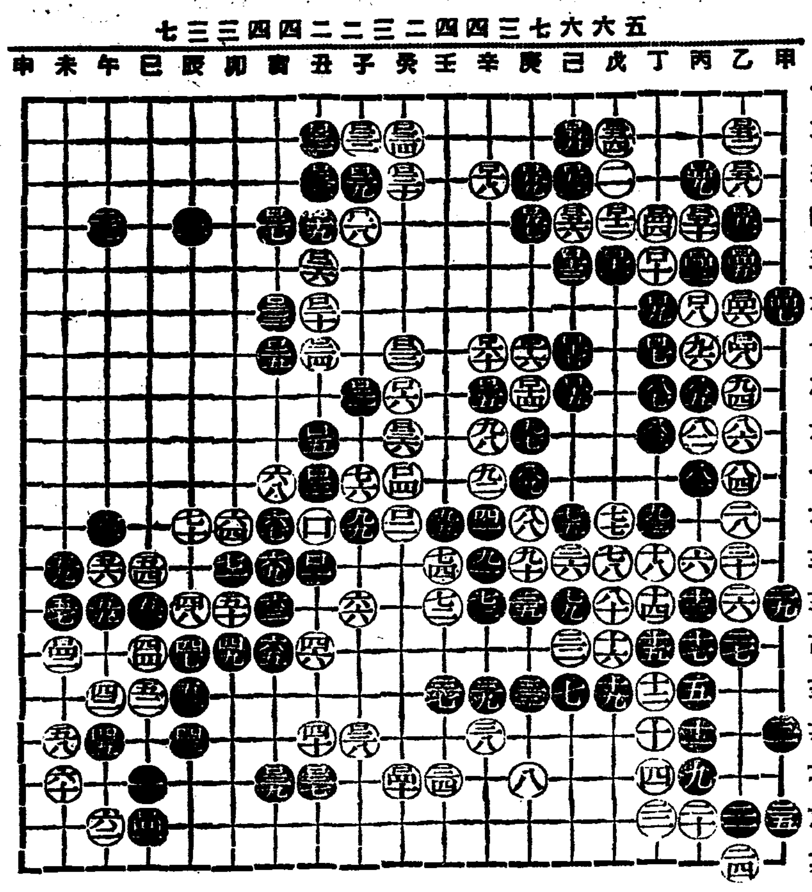

觀戰者談

黑□五三(己三)은 高見이다 黑□三五(辛八)의 前哨가 黑□五九(庚三)에 至하야 [illegible]의 나 著實의 支持야말로 形言키難한바良有以也

若白□五二(乙二)를 丙二에 挾攻하면 參考圖의 形式으로 結果略同하다

局面到此稍有利於黑棋者

參考圖

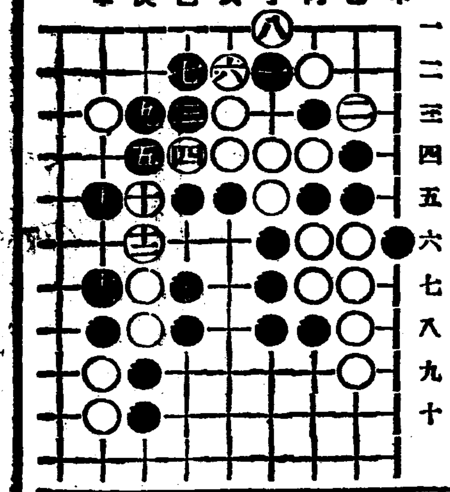

登錄商標

龍角散 (용각산)

담기침 천식에

痰咳! 喘息! 感氣咳! 벌서 때는 咽喉의 警戒期가 되여 龍角散은 全國的으로 絶讚을 밧고 잇스며 方今世界各國 모든 都會에까지 破竹之勢로 輸出됨을 보시드라도 얼마나 効果가 適確하고 合理的인가 斟酌하실 줄 밋습니다。

龍角散을 家庭에 治療하시는 데는 勿論이요 出入하실 때、咽喉의 保健과 豫防에 가장 必要합니다

●맛이 향기롭고 먹기 조흐며 ●절대로 부작용이 업고 ●胃腸에 害될 念慮가 업습니다。

▼全鮮到處各藥店에서 팝니다▲

定	價
二日半分	二十錢
四日分	三十錢
八日分	五十錢
十八日分	一圓
四十日分	二圓
六十五日分	三圓

主効

담거침에 (담으로항상숨이차고계침이나서고통하는만성、급성분께)
천식에 (고로러거리고숨이가쁘며병이오래끌려괴롭게하시고계신분들에게)
咳嗽頻發 (기침이잣고밤잠못이루며도사람들과對談하기에도고통이신분께)
感氣기침 (유행성감기로생기는기침、편도선으로이러나는기침等一切에도)
肺病기침 (肺病、肺癆、肺炎等으로생기는 바튼기침 一切에도 特効합니다)
혈담에 (담에서핏새나고피섞인분들께속히이복용하시면 특효가잇슴)
백일해 (어린애기들의기침、그중에서도특히백일해는확실히금세신지요)
홍역기침 (홍역은어린애들의생명을좌우하는것이오니특히이기침에특효함)

本舖 東京市神田區豐島町 株式會社 藤井得三郞商店
振替東京九一番 電話浪花(83)〇〇九五・〇〇九五

D11─7

北海道産에 뒤밀려 咸南産販路杜塞

在庫山積·썩는냄새뭉굴뭉굴 三南消費激減도一因

明太魚

【咸興】금년의 명태는 풍년의 초기록적 대풍획을보여 어촌은전례업는 호황을 보이고잇다함은 이미보도한바어니와이 기별도역시 꿈과가타서명태어 각지에재고품이 산가리싸여잇다고한다

함남도내에서 생산되는 명태의 팔할이상은 말려서 다른 지방 주로 삼남지방으로 수출되고잇다고하는데 금년은 기후관계로 인하야 말린 명태의 질도 다소 나즐뿐만아니라 유일한 소비지인 남조선의 대수해로 인하야 례년과 비해서 그소비력이 몹시 줄엇다고한다

이외에도 질은 다소 낫부나 가격으로는 매우 차가잇는 북해도(北海道)명태가 역시 공전의 풍어로서 맹렬히 남조선지방에 수출을 계속하고잇스므로 함남도명태와의 판매전도 역시 례년보담 더 심하야젓다고 한다 그리고 여러가지 원인으로 명태어의 수출이 격감하얏다고 하는데 어촌은 어민(漁民)객주(客主)할것업시 몹시 궁화중에 잇서 한산하기 짝이업다고한다

伊川地方에서도 救濟米를配給

【伊川】남다른 희경에서 맛듯한밥과 국한그릇을 마음대로먹지못하고 가난에 시달리는 가엽슨 동족들을 위하야 웅려설에쌀과돈을 모아서 궁민들에게 배급한미담이 이천군하에 세곳이나잇섯는데일반은 그들의 특지를 감격하며 칭송을 마지안는다고한다

一、이천면장(伊川面長)김영우(金永右)씨는 매년가열는 세궁민 에게 남모르게 세찬을주어오든바 지난 음력이십팔일에 면내 극빈자 륙호에 매인당 일원식을 배급하엿다 하며

二、방장면가려주리(方丈面佳麗洲里)친화회(親和會)에서는 방방면내극빈자를 조사하야 정원명(鄭元明)외 이십구명에게설에따뜻한밥한그릇이나 지어먹도록하라고 친화회 경비로 삼원을 거출하고 면내유력자들의동정을 어든바 현금사십팔원과백미사두를 거두워매호당륙승식지난음이십구일에배급하엿다고하며

三、안협면읍내리(安峽面邑內里)부인회(婦人會) 에서는읍내리민중 가난한집을위하야 지난음이십팔일에부인회원이 총출동하야 유력자를 력방하야 현금사원구십오전 백미일두 대두이승 소미삼두상승을 거두어 동리가난한 다섯집에 세찬으로 배급하엿다는데 남자와달라 부인들이 그와가티 활동한데잇서 이천군내에 적지안흔 충동을주엇스며 일반궁민들은 감사를마지안는다고한다

空券事件餘波로 海州精米界閑散

大工場에서大部分廢業으로 千餘人夫生途暗澹

【海州】일시 서조선재계에 큰 파문을 이르키엿든 운송회사간부와 정미업자중심의 해주창하공권(海州倉荷空券)사건의 관계피고십일명중 세명의집행유예를 제한외에 여덜명은 전부체형판결을 바덧다함은 기보한바어니와 이공권사건뒤에오는 해주정미계를보면 대소정미공장의 폐업속출로 정미계는 실로한산하기비할데업다.

즉 이창하공권사건이 발생되기이전에잇서서의 곡향해주지방에는 삼성(三成)서선(西鮮)죽내(竹內)등의 상당한규모를 갓춘 유력한 정미소가 십여개가잇서 하로에 평균일만여가마니(叺)내지 이만여가마니를 정미하야대판(大阪)신호(神戶)지방으로 이출하는등으로 큰 활기를 띄여 당업자의경기는 물론이요 수천종업원들까지도 풍성풍성한경기가운데서 생활의군색을 면하여오든터이엇든데 돌연이러나는 전기공권사건으로 말미암아 여덜곳의유력정미소의대표자가 령어(囹圄)의몸이되고 아울러 이에따르는전반적몰락에따라 이들여덜곳의정미공장은 폐업을단행함에 이르렀다.

그리하야 고전(高田)조선(朝鮮)등의 일본내지대재벌을 배경으로한 대규모의정미소와 조선인측으로는 합성(合成)변성(邊城)등약한하야 사오개소에서 소극적으로 작업을계속할따름으로 현물조차 격감되여 해주의정미게는 한산하기짝이 업는터로서 이에따라 일천여남녀종업원들은실업상태에 빠저 그살길이 암담하다고한다

清州邑의上水道 水源池를變更

【清州】청주읍에서는 례년상수도 급수부족으로 심대한불편을 바더오든데감하야 상수도확장계획을 세워오든중 십만원의예산으로 금년내에 실현키로되엇는데 현재수원지(水源池)는 약이십리격하여잇는 청주군남일면월오리(南一面月午里)에잇는데 매번홍수로인하야 수도(水道)가차단되는일이 왕왕잇스며 따라수량(水量)이 적으든관계로 현재수원지를 버리고 청주읍석교정(石橋町)에다 못을파서 저수지로 송수키로되엇다는바 현재 수원지수질(水質)은매우 우량한데대하야 새로되는수원지수질이 이보다못함으로 일반음민은 현재상수도수원지를버리는것을 애석히생각하며 불만을가지고 잇다고한다

南水京女史美擧

【長城】전남장성군삼서면학성리 [illegible]씨의 미망인 남수경(南水京)녀사는 남달리유지를 바쳐 시숙(시叔) 장기응(張基應)씨와 협의한결과 다음과가티 의연금을 보내엿다는바 이에대하야 일반인사는 동녀사의 특지에대한 칭찬이 자자하다고한다

一金百圓 森西公立普通學校 金百圓 小龍簡易學校 金五十圓 森西[illegible] 金五十圓 森西[illegible] 金五十圓 [illegible] 金五十圓[illegible]

大田大衆學院 校運日益旺盛

【大田】대전부내에는 교육기관이 부족하야 수천의 학령아동을 불과 제일보교(第一普校)와 제이보교(第二普校)에서 약오백명 밧게 수용하지못하게됨으로 해마다 현대교육의 혜택을 맛지못하는 수만흔아동은 어린가슴에 눈물을먹음고 배움의 길을 찻지못하야 헤매이고잇는 미취학아동과 무산아동을 수용하고잇는 대전부영정(大田府榮町)대전대중학원(大衆學院)에서는 수백의 아동을 가르켜 나려오든바 교운이 왕성하야감을따라 아동이 나날이 늘어가고잇슴으로 현재 교사로는 도저히 몰려오는아동을 수용할길이업서서고심하야나려오든바금번 유지들의원조와 원장정호영(鄭鎬泳)씨의 헌신적활동으로영정이정목에 잇는소판제사공장(小坂製絲工場)을교사로 빌리여 대대적으로 확장하는중이라는바 이것은 취학치못하는 아동을위하야 실로아름다운일이다 금번신학기에는 신입생도를 다수모집하리라고한다

群山米業도不振

正租出廻不足으로 輸移出額이激減!

【群山】미곡항(米穀港)군산도농촌의 흉작으로인하야 벼의출회격감으로 군산정미업(精米業)급기타미곡상들은 발금비명을부르짓고잇는터로서 이로인하야 지난일년동의 미곡수이출(輸移出)액도 전년도동기오백륙십사만이백구원에비하야 약사할인 이백이십륙만구천백십삼원이감소를보게되엿다 각관계자간에는 이는곡항으로서의사활문제라하야 방금적극책을 강구중이라한다

第一敎會記念式

【安東縣】기보와가티 안동현제일교회에서는 동교회창립이십오주년기념식과 아울러 장로(金志善 張景淳 崔□善)와 집사(金孝德)시무십오주년기념식을 십이일오후한시부터 동례배당내에서 동교 김상철(金尙哲)목사주례로 엄숙히 거행하엿다는데 모인 교인은 이천여명에 달하야 대성황을 일우고 동세시에 폐회하엿다한다

때쟁이不良靑年

제생니빨빼서女給잡으려다 綻露되여追放돼

【木浦】완도군 청산면 양중리(莞島郡靑山面陽仲里)에 원적을 둔 리문홍(李文洪)(二□)은 수년전에 일본내지에 건너가 대판서살고잇든바 작년십이월말경에 대판시대정구소림정(大阪市大正區小林町)의 모료리집 여급에게 꼬행을하라다가 뜻을이루지못하고서그집주인과기타여러사람에게 모욕과 구타를당하얏다는 거짓증거를 만들기위하야 멀정한생니를빼여 진단서를 맛든후 경찰당국에 고소를제기하엿든바 이 사실이 발각되여 지난십일일목포로 송환되엿다

一月中染病患者 昨年보다減少

【平壤】지난일월중 평남도내에서 발생한전염병은 ▲赤痢四 ▲腸窒扶斯七二 ▲猩紅熱二六 ▲지프테리아六〇 ▲流腦四 합계 백륙십륙명으로 사망자는 사십오명으로 이것을작년일월과비교하면 발생십일명 사망이명의감소를 보앗다

그리유로서는 작년일월에는천연두환자가만헛섯스나금년에는한명도발생하지안헛기때문이나장질부사와지프테리아는 더욱만헛스므로 도위생당국에서는 방역에 노력중이라한다

總工費四萬三千圓 泗川上水道着工

五千市民宿望成就

【泗川】경남사천상수도(泗川上水道)설치문제는 사천시내오천여주민의위생보건상 중대문제로십여년간을두고 관민일체가 그시설을촉망해오든터로서 재작년가을부터 군 면당국의 맹렬한활동으로 총공비사만삼천원을 예산하야 소화십년, 이랑년간 계속사업으로 관계당국에 인가원을제출하는일방 진정원을수차 전하야 그속진운동을 맹렬히하여던것이다 그리하야 당시도수도과모기사가 래사하야 수원지(水源池)를답사한결과 사남면기룡곡(泗南面起龍谷)이 적지로결정되여 이사업이 매우호전되여오든차제에 호사다마격으로 당시루보한바와가티 수원지의관개주민인 사남면 화전 죽천(花田, 竹川)량동민이 대거하야 농작관개수에영향이막대한동시에 사남면의장래발전상에도 막대한 해독이 밋칠것이라하야 수원지반대운동이 맹렬화하야 동민유지들이 반대의원회(反對委員會)를 조직하고 다수의동비를 거출하야관계당국에 수차의진정원을 파견하는등 반대운동이 여차히 맹렬한것을 늣긴세움인지 읍부에서는 수도사업만은 꼭실현해야 된다함도룸두하고 작년시월이십이일부로 동상수도설치인가가 예상보담도 속히나리엇다.

그리고, 총공비사만삼천원중도비보조가, 근오할인 이만이천원인이요 면비부담어 이만이천원인데 면당국의랑년간 지출할일반경비중에서 절약하여 오천원을염출하야 충당키로 하엿고, 잔액 일만칠천원은 저리자금을기채키로하야 총독부에 신청한바이여시 작년 시월이십일일부로 순조롭게 인가되엿스며, 작년십이월십오일, 동공사를 입찰한결과 진주죽본조(晋州竹本組)에서 일만이천원 (外세멘트、水管、其他附屬品一切購入等工事는 道土木課에서 依託經營)에 락찰되여 지난달부터 기공에 착수하엿스나 수원지관계주민의 적극적반대로하여금 공사를 용이히진행할수업섯스며 이수도사업의직접책임자인 사천면장 리태진(李泰辰)씨는 수원지반대문제를원만히타협코저 만일년간을두고 고심노력을다하야 양해를구하엿스나 그들의반대태도 의연강경하야 문제의해결은 실로막연하엿다

그러던 지난사일 사천군수리종태(李鍾泰)암전경찰서장(岩田警察署長)사천면장리태진(李泰辰)등의씨가 사남면에출장하야동[illegible]에서 반대위원、관계주민과 수원지제씨를회합하야 이문제를 협의하고 양해를구한결과 도되어원만해결이되엿다고하는데 이소식이야말로 사천사회를위하야 둘도업는 호소식이며 이로써 더 공사가 착착진행되여 느저도 금년하절경이면 사천시민이 소곤국기리 물을 버리고 수도물을 먹게되리라고한다

피로물드린同氣愛

些少한言爭끄테아우가형을마리자 형은아우를칼로찔러

【咸興】구정초면두에골육참변― 지난십이일오전열시쯤 함흥부서정(曙町) 이정목 김룡수(金龍洙)의 장남 김홍구(金弘九)(三二)가 자기의 친동생 홍기(弘基)(二七)의 등을 길이다섯치가량되는 식칼로 찔러 빈사의중상을 입히한참변이잇섯다 이급보를바든 함흥경찰서에서는 즉시 형사대를 출동시켜서 그범인을엄탑한결과 그날오후두시에이르러 그동리어떰집에 숨고잇는것을 검거하얏다

이들이 싸홈한원인은 지난음력설날금음날 형제가 마당에서 『오리우리』를 곤치다가 사소한 의견충돌로 싸홈이되야 서로손을부처때렷다고한다

이에동생에게 다소마즌 그형이분함을참지못하고잇다가 십이일에이르러서 바게나갓든 동생이돌어옴을보고서 부엌에서 식칼을가저다가 그와가티 등을찔넛다고하는데 동생은 다량의출혈관계로 생명이위독하다한다

白魔는날뛴다!

積雪三尺餘 平元線의交通杜絶

【咸興】지난십일일부터 십이일까지나린 큰눈으로인하야 평원선마식령(馬息嶺)은 적설이석자 나머지에달하야 십이일오후부터는 다시교통이끈허저 인마의통행도할수업게되얏다

이길은 함남으로부터 평남에 이르는 가장주요한 로선으로행객들의 곤난이매우심하다는데방금 복구에노력중이나 수일안으로는 복구될희망이업다고한다

空輸利用激增 平壤이第二位

【平壤】반도에서의 비행우편을 리용하는수는 년부년증가하고잇서서 작년십이월중의 통상우편은 이만오천사백이십구건 소포는 백삼십칠건 합계이만오천오백륙십륙건으로 각비행장별로보면 경성이단연제일위를 점령햇스나 제이위는 평양이차지하게되야 조선제이도시의 면목을보히고잇다한다 각비행장별로 표시해보면 다음과갓다

◇京城 通常一萬一千二百七十六件 小包百二十六件
◇平壤 通常 二千三百二十二件 小包八件
◇蔚山 通常六百二件 小包三件
◇新義州 通常五百二十八件

圖們에大火

四棟五戶全燒 損害約二萬圓

【圖們】지난십이일 오전두시오십분경 구력정초출에 취하야고요히자리에 누워 꿈속에 잠겻을때 도문무시가 무림양행(茂林洋行)한명수(韓命壽)씨 집에서 불이일어나서 삼시간에부근양행 회견양행(丸見洋行)의취영자회점(益榮永貨店)일광뢰호물상점(日光瀨戶物商店)연선리발관(延仙理髮館)등 사동오호를전소한후 소방조와 강경비기관의 필사적 활동으로 동오시경에겨우진화하엿다 화재의 원인은 무림양행 부억불이 부근나무에련소된것으로 손해는 약이만여원이라한다

長篇小說 그의自敍傳【56】

長白山人 作 熊超 畫

방랑의길(十)

내가 해삼위를 떠나던 날도 해두가 저욱하엿다。나는 새벽에 철매를 라고 정거장으로 나와서 모스크바로 가는 차를 탓다。나는 W씨로부터 M여외 C에게 보내는 편지와 돈 이백원을 바닷다。

나는 내가 일주일동안 유하든 주인집 딸에게 대한 감사한 말을 한 마디 아니할수업섯다。그는 열일곱살짜리 처녀엿다。얼굴이 동그스름하고 살시빗이 분홍빗나고 가느단 눈이 유난히 빗나는 여자엿다。내 방을 치어주고 빨래를 하여주고 옷을 다려주고。그런데 내가 출입한 동안에 내 방에 들어와서는 방을 말끔히 치이고는 내 빨래를 추려서 내다가 또 내가 출입하고 잇는 동안에 그 빨래들을 말끔 다려다가 놋앗다。그 태도가。참 은근하엿다。

내가 떠나기전 어느날 아침에 내가 날마다 하는 대로 책상앞에 안저서 성경을 읽고 잇슬때에 언제 왓는지 모르게 그는 내 등뒤에 와서 갑작이 내 몸을 안고 내 머리와 뺨에 수업이 키스를 하엿다。내가 깜작 놀라서 돌아볼 때에 그는 빨강게 낫을 붉히고 웃지마스자라으로 낫을 가리웟다。

『언제 가세요?』

하고 그는 낫을 가리운대로 앞치마스자라는 저치고 어리광하는드시 물엇다。

『내일 떠나요』

이것이 그와 나와의 첫번 회화엿다。

『가시지마세요』

하고 그는 몸을 흔들엇다。

『고맙소。그래도 나는 내일은 가야 돼요』

하고 나는 미안한드시 웃엇다。

『사흘만 더 잇다 가세요。꼭 사흘만』

하고 그는 두 손으로 내 머리를 만지거렷다。

나는 내 가슴이 설레임을 깨달앗다。내낫이 후끈거림을 깨달앗다。

『내일 아침 차로 가요』

하고 나는 고개를 흔들엇다。

『그럼 나도 같이 가요』

하고 그는 울먹울먹하엿다。

『큰일 날 소리。내 또 오께요』

이런 거짓말이 툭 나오고 말앗다。나도 속시소리가 컷다。

그러나 나는 성경을 읽던 기분을 잃지아니하고 이 가여운 처녀에게 대하야 누이나 딸에게 대한 애정을 보전할수가 잇엇다。나는 잠깐 눈을 감아서 이 처녀를 위하야 복을 빌엇다。

그는 러저나오는 울음을 삼키랴는드시 엑엑엑엑하며니 내 이마와 뺨과 입과 머리에 열정적인 키스를 퍼붓고는 내방에서 나가버렷다。대문 열리는 소리를 들은것이엇다。

내가 철매를 라고 떠날 때에 그는 담에 붙어서 나를 바라보고잇는것이 보혓다。그의코에서 우이만이 보혓다。

나는 공통모자잇으로 철매를 달리면서 이름도 모르는 그처녀를 생각하고 알수없는 인정을 다시금 생각하엿다。

나는 이 처녀가 그후 시집을 갓다가 과부가 되엿다는 말을 한번 들은 일이잇다。그러나 그후에 어찌되엿는지를 모르거니와 이것은 희한한 내일생의 에피소드로 내 기억에서 사라질수는 업는 사실이다。도무지 러시아말만치도 죄라는 생각을 너지아니한 추억이다。

내가 란 열차에는 동양사람은 나밧에는 업섯다。모두다 이야기 좋아하는 유쾌하고도 느러보이는 아라사사람들이다。

나는 일주일 동안 배운 아라사말 지식으로『다다(네、네)』『니에뜨(아니오)』니、『니치에워(괜찮어)』니、『하려씨오(좋지)』니 하는 말을 알아듯는 이엇다。

룸직룸직한 정거장에서는 사람들이 오르고 나릴 때에 마중 나온 사람、배웅나온사람들이 반가이 만나는 사람、섭섭하게 보내는 사람들과 서로겨안고 쩍쩍 소리도 놉게 입을 마추는것이 기이하엿다。

『니콜리스크 우수리스키』라는 정거장에서 점심을 사먹엇다。승개들이 역 식당에서 점심을 먹기를 기다려 노라고 차가 사십분 동안이나 섯는것도 이상하엿다。여기서는 오르는 나리는 손님이 만흔니만큼 입마추는 소리가 참으로 요란하엿다。비로소 딴 세상에 왓고나 하는 생각이낫다。

표면에 도착한것은 그날 밤이엇다고 기억한다。웅장한 정거장이엇다。조그마한정라 달은 없으나 만사거야가 모두 하얀 눈이오 하늘에는 별이 총총하엿다。

活字 印刷材料機械 新聞業者歡迎ス 活字特約販賣店大募集 相當資力ノアル方ヲ望ム カタログ進呈 一週一回 關西活字製造所

最新色物新製品 シーズン・イースー及び指定マーク入 萬年筆製造本舗 辰己製作所 大阪市東區山之下町一二九 カタログ進呈

昭和十一年式 大發明特許 カガリ無シ 軍手製造機械 多年大難點である軍手製造中で一番困ります手甲部編と手部編の『カガリ』を無くし指先より手首迄連續編成出來る獨特の發明機械に依る軍手製造家募集致します 製造の軍手 本社 大阪市阿倍野 京城支店

ナイト印 ワイシャツ カラー 柳田シャツ製造所

全國特約販賣員募集 特許品販賣月收百圓以上確實 男女何レモ可副業ニ適ス カタログ急送ス 山野商店

らい病 同病にて永年困難の人 本位の家傳藥あり其の内容と病理 大福堂

石橋農機製作所 大阪西淀川區浦江中二

副業に 軍手の製造 豊國軍手製造所 京城府西大門町二丁目

食料玩具 小物玩具 卸問屋 筑紫屋商店 大阪市東區

Doctor's Advice?

醫師의指導?

病魔와 虛弱에 苦痛하는 여러분!

病苦로 呻吟하고 虛弱으로 苦痛하게되면 누구나 다가치 病魔를 退治하고 健康을 참으로 恢復할수잇는 治療劑와强壯劑를 求得하는것이 가장 큰 所願입니다。

그러나 世上에는 病者의弱한心理를 奇禍로 삼아 所謂治療劑或은 强壯劑라고 이름한藥이 無數히製出되야 지못 病者로하여금 그取擇을 困難케할뿐안니라 더욱 그마음을 不安케합니다。

弊行은 우리民衆保健을爲하야于今十個星霜을두고 强壯劑로서 世界的으로 有名한 네오톤(Neotone)을 全東洋에 米國으로부터 輸入配給하야 醫療界에 끼친바 그功獻은 現在斯界에 이러난 澎湃한需用으로써 짐작할수잇습니다。

무엇보담 病者로서 참으로相議할수잇는곳은 醫師뿐이올시다 多年間科學的硏究와長久한 臨床的經驗으로써 그一言이야말노 반다시 여러분에게는 千金보다 重할것입니다。그러므로 本劑에對해서는 몬저醫師에게 仔細한 說明을 듯기를 바람니다。

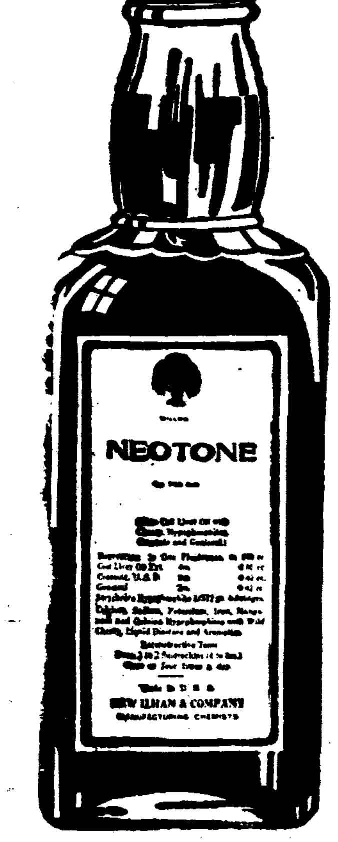

文獻說明書人體榮養作用圖進呈

外國藥品輸入 네오톤發賣元 株式會社 柳韓洋行 京城·大連·上海

武田發賣品

月經

不順、月經寡少、月經痛、神經衰弱、憂鬱症 頭痛、逆上、心悸亢進、腰部·四肢冷感、視力減退

オバホルモン은 女性特有의機能을 發現하는重要한卵胞호르몬製劑로서 卵巢機能을活潑케하고 活力減衰한 諸臟器의機能을 賦活케하며 新陳代謝를旺盛히함으로써 女性의健康을保護增進식힘니다

錠劑(百單位)(五百單位) 粉末(一瓦=千單位) 注射液 百、五百、千、萬、五萬、五十萬單位あり

オバホルモン

國際標準品에一致한結晶性製劑

發賣元 武田長兵衛商店 大阪市道修町
關東代理店 小西新兵衛商店 東京市本町
製造元 帝國臟器製藥研究所 川崎市大島町

37—50(O)

味の素(아지노모도)

발견 대발견

기숙생활十년에 일고통이든음식맛제 은 아지노모도를 으로써이 상에를 노는 식혀 젓음 나시 맛이 일에

(登錄商標)

李王家御用達 味の素本舗 株式會社 鈴木商店

經濟時感

財政膨脹의趨勢와 結城財政展望 ②

朴用來

結城氏는 藏相就任에當하야 各方面에서 非難이 조치못한 馬場財政의 修正을 聲明하얏다. 三十億四千萬圓이라는 空前의巨額의 馬場豫算은 物價의 騰貴를 招致하야 國民生活을 脅威하며 豫算實行에도 支障을 生할것이라하야 그修正方針은 物價騰貴抑制를 目標로하고 現在의生產力과 豫算膨脹의 不均衡을 是正하려는것인데 去十二日閣議에서 마침내 修正案을 決定하야 그發表를 보앗다. 그러나 昨日閣議로 十二年度豫算全部를 修正하야 提出하기는 到底히 不可能함으로 停會後議會에는 馬場豫算案을 그대로 提出하고 結城藏相의 財政方針演說에서 實行保留豫算을 說明하야 實際豫算(十二年度에 實際로實行할豫算을 實際豫算이라고 命名하얏다)의 內容을 明示하기로되엇다. 이러케 實際豫算이라는 字句를 使用하는것 이라든가 이번과가튼 手段을 取하는것은 異例變則에 屬하므로 法律上 그他關係로보아 主稅局에서는 愼重히 考慮하고잇다한다. 그는如何間 그修正豫算을 보면 歲出은 馬場豫算案의 三十億三千八百五十萬圓에對하야 二億六千九百十萬圓을 減額하야 二十七億六千九百四十萬圓으로되엇는바 그減額中 一億五千萬圓은 內務省所管의 地方財政調整交付金의 減額이오 나머지 一億一千九百十萬圓이 그他의 各省經費의 減額이다. 이를 省別로 드러보면 다음과갓다.(單位十萬圓)

政府提出	歲出豫算	保留額	實際豫算
皇室	四五	〇	四五
外務	[illegible]	[illegible]	[illegible]
內務	[illegible]	[illegible]	[illegible]
大藏	[illegible]	[illegible]	[illegible]
陸軍	[illegible]	[illegible]	[illegible]
海軍	[illegible]	[illegible]	[illegible]
司法	[illegible]	八	[illegible]
文部	[illegible]	[illegible]	[illegible]
農林	[illegible]	[illegible]	[illegible]
商工	[illegible]	[illegible]	[illegible]

그런데 여기서 우리가 看過할수 업는것은 이 修正豫算에 依하야도 軍事費의 減額이 아니오 [illegible] 一分一厘도 削減되지안흘터이로 軍事費는 [illegible] 이러하야 修正豫算은 歲出膨脹의 [illegible] 二十七億六千九百萬圓이라하면 [illegible]

그리고 이에따라 [illegible] 依然 膨大한 [illegible] 이에 對하야서는 [illegible] 기로한다 (續)

豫算削減繰延 四百萬圓의少額

明年度豫算에實質的影響別無

總督府豫算修正內容

總督府明年度豫算은 結城藏相의 就任에依하야 其推移가 憂慮되고잇는바 渡東中의 大野政務總監、林財務局長의 努力에依하야 十四日 約四百一萬圓의繰延削減을 行하기로 大藏省當局과 意見의 一致를 보앗음으로 停會後 第七十議會에 提案하기로되엇다 따라 總督府明年度豫算의 四億一千六百萬圓은 實質的으로는影響을受치안코 四億一千二百萬圓에 꼬치게되는것이다 十五日財務局에서 發表한 削減繰延額의 內譯은 如左하다

一、鐵道建設改良費 八十五萬圓
一、治水事業費 八十萬圓
一、道路修築改良費 三十萬圓
一、電信電話擴張改良費 六十萬圓
一、土木費補助其他改良費 四十八萬圓
一、專賣局印刷工場其他營繕費 三十五萬圓
一、其他外國貿易統計稅關正에件 三十七萬圓

한것

四萬一千六百八十匹으로 豫定數量에 對하야 五分四厘의 增加이다 그리고 現在 在庫는 一億九千五百八十一萬七千三百三十六瓩이라한다

龍山工作所를 日立買收交涉

龍山工作을 둘러싼 日本內地資本의 買收問題는 日本車輛의 進出說이 有力한바 其後 日產系의日立製作所와 交涉이進行되고잇다 最初兩社 共히交涉이잇섯스나 本車輛마는妥協이되지안흔것이다 그런데 同社株는다시 奔騰되야十七圓臺로 올랏다한다

京電增資認可

京城電氣會社增資 八百萬圓을 當局에認可申請中이든바 十三日附로 認可되엇슴으로 一萬株의 公募는 三月五日부터 同月十日까지에 하기로되엇다

營林署長會議開催

全朝鮮 營林署長會議는 十六日부터 二十三日까지 總督府第二會議室에 矢島農林局長統裁下에 開催하기로되엇다

青魚의運賃 割引率決定

鐵道局에서는 今月十三日부터 來五月三十一日까지의 사이에 元山驛에서 發送하는 靑魚(鮮又는乾)로 水原、開城、城津보다 먼 鐵道局線及 連帶線 各驛에 到着하는것은 運賃을 一割五分乃至 二割五分을 減하기로되엇다 卽 四千瓩以上을 託送하는때는 鐵道局線及 南滿洲鐵道會社北鮮線內에서 普通賃率의 一割五分을 減하고 六千瓩以上을 託送하는때는 普通賃率의 二割五分을 減하기로되엇다 所定賃率에 依하야 前記數量以上을託送한者에 對하야는旣收運賃과 本賃率에 依한 運賃과의 差額을 割戾하기로 되엇다한다

物價暴騰!

大戰以來新記錄

一月은前月보다또七分昂騰 勞賃은도리혀低落!

朝銀調查에 依하면 一月中의京城都賣物價는 二〇三포인트九七(明治四十三年七月을 基準一〇〇으로함)의 指數를示하야 前月中에比하면 六포인트八四의 昂騰을 示하고 前年同月에 比하면 一七포인트九九의 暴騰으로世界大戰當時의 物價騰貴 時代에다음가는 記錄을 示하얏다 調查品目三十種中 騰貴한것은 二十品으로 洋寸 洋紙 板硝子 鐵物 木材 砂糖 石油 綿絲 生絲 綿絲等이오 低落한것은 七品으로 石炭 木炭 松薪 小麥粉 玄米 小豆 豆粕等이며 保合한것은三品으로 日本酒 麥酒 牛皮이다 그리고 朝銀調查의 物價指數中 最高는 大正九年三月의 三六九포인트四五로 最近의 最低記錄은 昭和七年의 八月一三三포인트三〇이다 그리고 가티 朝銀調查에依하면 京城勞銀指數는 一六六포인트三八으로示하야 前月中에 比하면一포인트四의 低落이오 前年同期에比하면 三포인트二一의昂騰이다

對中航路活況

北朝鮮航路는閑散

朝鮮近海航路는 對阪神京濱航路가 舊正關係로 朝鮮米의 移出不振과 日本內地로부터의 雜貨의 取引不振으로 極度로 閑散한데 反하야 上海航路、北中航路는 上海航路의 平安丸 北中航路의 會寧丸이 滿載되는狀態이다 中國으로부터의 棉實、麻辛子、中國雜貨、朝鮮으로부터는 果物、人絹布白揚이 每航滿載되고잇는 活況이다 一方北朝鮮航路도 北滿特產의 出廻旺盛과 鰮粕製造 最盛期에 直面하야 朝郵、商船의 船舶이 滿腹狀態이나 復航은 積荷가적어서 片荷의憾이 잇스며 其他裏日本航路도 鰮粕、豆粕이 積出되는外에 復航은 積荷가업고 對九州航路는 朝鮮으로부터의 移出貨物이업스며 九州로부터肥料 木材等을 相當히積出하는데 不過하다 朝鮮近海航路는 對中航路만이 活況을 呈하고잇다

農業倉庫의 米穀調製高

十八萬千餘石

昭和十一米穀年度의 全朝鮮農業倉庫 米穀調製數量 各道別數量은 如左하다(單位石)

京畿 九、四二 忠北 六、三〇二 忠南 一三、四〇二 全北 六、七二六 全南 二三、四四四 慶北 一九、四七一 慶南 八、五七三 黃海 六、一〇五 平南 一四、三七八 平北 五七、三八六 江原 五、五六三 咸南 二、〇五八 合計 一八一、八一九 그中玄米 一八〇、〇八八 白米 一、七三一

鹽販賣高增加

專賣局一月分 鹽販賣高는 一千四百五十[illegible]

懸案의鐵道宅扱

八月頃實施意向

朝鮮內小運送業界의 오랜懸案으로되어잇는 鐵道局의 宅扱實施는 일즉이鐵道局에서 愼重調查를 進行하고잇든바 大體이지음 今年度中에 實現식힐方針으로 八月一日부터 實施할 意向이라한다 宅扱은 現在省線連帶關係로 釜山에서만 行하고잇는데鐵道貨物輸送에잇서서 右制度는戶口에서 戶口에 運送되어利用者에게자못 至便한 制度이니만치 벌서부터 待望되고잇든것인바 一面右는 指定運送이 代行을 行하고잇기때문에 非合同側으로부터 日本內地에서도 批難의 對象이되어잇는것이다 右에對하야 朝鮮運送에서는 右施行의 調查를 當局에서 進行하고잇슴은 들엇스나 實施를決定하얏다는것은 아직 듣지못하얏다라고 하고잇스나 實施機運이 切迫하야잇슴은 事實인모양이다

日本火藥系에서 平壤에新會社創設

朝鮮內의 鑛業의 發展土木事業의 振興等에 依하야 朝鮮內의 火藥消費는 激增되고 또朝鮮窒素의 朝鮮마이트와 日本火藥系統에서는 朝鮮銃砲火藥을 合하야 새로 資本金 五百萬圓으로써 去二月上旬 朝鮮火藥製造會社를 新設하엿다 同社는 本社를 京城에두고 工場을 平壤으로 新設하엿는데 平壤工場은 日本火藥工場으로 이미 當局의 諒解를얻엇슴으로 解氷되면 着工하기로되엇다 能力은 第一期 [illegible]

朝取代行社問題 再檢討論이擡頭

現狀合理化主張이有力

朝取代行社問題는取引員의積極的主張으로 取引所도 이에끌려들어가는 形勢인데 最近에이르러 代行會社新設의 再檢討論이 擡頭되야 新設보다도 도리혀 現狀대로 合理化하려는 論이提唱되고잇다 그理由를들어보면

一、現在朝取代行의 高日步는問題인데 新會社를 創立한다면會社의採算부터 引下할과 如함은 全然생각되지안코 도리혀 引下하면 會社의 成立이 困難하게된다

一、代行會社의 新設은 取引員側의 一案으로서 重要視되는데 實際問題로서 實現을 보는境遇에는 效果가 期待되지안는다

一、高日步의是正 日本一이라고 하는 高率의 代引日步의 低下를 圖하야 取引의 圓滑한 運營을 圖할것

一、取引員의優待 取引所가 取引員에 利益을 關係를 緊密하게하야 實際의 便益을 講究할것

等의 方法을 採擇함이 妥當하다는 論이잇다고한다

寸鐵

○ 豫算되든 總督府豫算減額은 四百萬圓에 그친다고

○ 十二年度 事業計畫實施에 支障이업슬모양이니 多幸한일

○ 物價는 작고만뛰여오르는데 勞銀은 反落!

○ 버리는적고 씀씀이는만케되어 生活苦는 明若觀火

○ 鐵道宅扱制度를 八月一日에 實施할模樣이라고

○ 모조록 一般의 便宜를 보아 쭉 實施해주소

經濟界消息

○朝鮮新造船=朝鮮新造船 第二號船의 金泉丸(四、八〇〇噸)은 來二十七日 播磨造船所에서 進水式을 擧行하고 四月十五日 竣工受渡를 한다고한다

○[illegible]은 日本火藥 朝鮮紡織社長 原安三郞氏이다 [illegible]

株式 少堅裡에 採合

今日의市勢〔十五日〕

前場堅調

休日을지난市場은 議會를中心한 政局의 前途가 依然不透明하야 警戒되고 外電低로 人氣는不振이엇스나市勢는意外로 堅强하야 東新百五十一圓八十錢으로 始營하야 伴하야 諸株一齊히 頑强한 步調를 보엿스나 如何튼 雙方이 積極行動에나서지안허 二月五十錢으로 올랏스나 高價는不續하야結局一圓八十錢의 同價로 大引되엇는데 底意는 頑强하엿다

後場採合

後場은 東新百五十一圓七十錢 鐘新二百三十六圓丁 大新八十九圓丁 日產八十五圓三十錢에寄付한後 東新一丁으로부터다시 ○臺로내려 小幅往來裡에採合이잇다

雙方形勢靜觀

市勢의步調로서보면 堅强味를 具備하엿스나 依然高價는 警戒되는데서 東新이百五十二圓臺에서往來하는것을보면 依然保合圈內를 未脫하엿다고할수잇는데 이는 玉整理는 一段進捗되어市勢自體內部의 重荷는輕減되엇스므로 底堅味를보이기는하되 環境이不透明한데다가 議會의推移는어떠한 局面을展開할는지 亦未知이므로 如何는 前途의豫測이 不明한데서 雙方이모다 積極行動을避하야 結局採合商狀을 繼續中이라고 할수잇을것이다 그러므로 爲先明朗한場面을 보이기爲해서는 議會의念慮가 一掃되고 前途의豫測이 어떤機와함께 看取되어야만할것이다 그러나 全體的으로는 現內閣의 財政策또는 金融政策이 急激한 變動을 回避코저하는데서 歡迎되며 特히金融策에잇서서는 生產力의擴充을 圖하면서 國防國策을 中心한豫算을 消化시킬모양이므로 從來의金利政策의 積極放出로 나아갈것이疑心업는터이다 이에 따라 公債發行이 增加될것이나 이는第二次的으로 財政의石을세우는것으로 注目되는것이니 今後의財界는 [illegible] 이러한點은 大局을 觀察함에잇서서 먼저認識되어야할것이다

鐵工業株好調

鐵工業株는 一般的으로 好調[illegible]

實物前場取引

▲朝鮮製鍊三、五 ▲證券金融三、五 ▲大日本紙新九八、〇 ▲富士紡織三〇〇 ▲龍山工作所七、〇 ▲東洋漁業新三、〇 ▲自動車工業四、〇 ▲平南工業三〇、五 ▲朝鮮米倉新八、〇 ▲朝鮮開拓三、五 (取引高 二三〇枚)

國債 保合이나 少堅

▲東京〔東京電話同盟〕場面은 依然閑散이나 公債政策의樂觀으로 低價에는 多少買氣가잇서小高下保合裡에도 公債는 大體少堅이엇다 實物市場은 今春發行한 三分半〔ヘ號〕의 實買가開始되엇스나 氣乘薄으로 九十八圓으로 發會하야 겨우實出價格을維持하고 잇섯다 米貨債는 六分半五圓五十錢、五分半二圓五十錢低落하엿는데 이는先週急激히買任한 反動으로 利喰下押을보인것이다

▲一回四分 一〇一〇〇▲二回四分 一〇一五五▲佛貨 一九七五〇

▲大-改 ▲甲五分利一〇〇五五 ▲第三五分一〇一五二▲一回四分[illegible]

市場寸感

株……主力株나 平和株의實勢도 無視할수는업스나▲아모래도 重工業株를中心한 時局株와原料工業株에景氣가集中增稅輕減豫想으로 買氣를보히고잇는株도不少하나 稅制修正이 農村側의不平을사고잇는것만큼 無事通過될는지 後斷은不許▲더구나政府의消極政策에軍部가强硬한反對를表明하다면 現內閣도 一大危機에直面할는지도未知▲아모튼 議會의空氣를 좃잘뿐이다……

米……舊正을迎하면서 바로日氣가적이 溫和하더니 降雨끄테降雪、降雪끄테는猛寒▲俄變裏故는天候의 造化를누가알랴?大自然의市勢變動도 亦然이엇다▲今日은 議會의再開하는當日이엇다 一億七千萬圓을 削減한豫算이 果然無事通過되지가疑問인걸▲通過된다면政策의如意進捗으로 强材化할것이오 그러치안코 再次紛糾를거듭하는때는 解散되기가十常八九 ▲解散되는때는 市勢의低落一幕을 演出하고야말리 買方의不安도不無

正米實勢一考

定期보다頑强

議會의 今後形勢가 如何히展開될지는 疑問이나 昨今 正米의 形勢를 一考하면 農家는 間接의 事情如何를 떠나서라도 朝鮮內의 低落을 示하기가 十常八九임으로 市勢도 議會形勢의觀望狀態로 平穩할뿐이다 그러나 하야 解散을 告하는때는 解散의 更히 低落을 보지안흘것도가트나 萬一議會에서 紛糾를 거듭케 될것도 잇음을 알아야할것이다 果如何?

期米 反落

賣物로

前場膠着

再昨後場을 受한 十二圓十四錢止와 共히三十錢臺로十一錢에낙착 止한當市場은 仁川線各場에入하야 阪地初付三十一圓十二錢인 丁反落을 押하고 三十圓三十一錢인데 再昨止價 同價으로 續落을始한後 阪地十五錢四番同價에서十四錢으로 小强할을따라 三十二錢의 五番同價로 結局三十錢에 止落하엿다

後場反落

後場三十圓三十錢인 同價로 始發한後 二節二十錢으로 三節十四錢에 反落한後 四節十五錢 五節十一錢으로 不勢이엇다

議會形勢觀望

市勢도亦不穩

七十議會는 客年十二月二十五日 開幕後 停會와 廣田內閣의 總辭職과 林內閣의 出現에 따라서 三十億四千萬圓에 達하는 膨大한豫算의 修正等으로 停會에 延期를거듭하야 結局今十五日부터再開하게되엇다 그런데現內閣은 前內閣의 旣定豫算보다二億六千萬圓의 削減을 決定한後 議會를 續開한바이데 果然 明年度豫算에二億七千萬圓削減으로서 通過될는지 [illegible]

堂島前場情報

〔大阪電話〕休日前의 合意乘換成立으로 當限은 그中心을 喪失한感이 쏟쏟 濃厚化하게되엇다 守岡은 寄付에 五百石을賣하고 北川으로부터 中東永岡은 連節 當先乘換을 敢行하엿스며 福田淸은 連節小口로 잘 買進하다 二節以降은 連節 廣瀨로부터 三百石買百東京側은 賴取買하고 朝鮮側도 買進하고잇섯다

堂島乘換成立

〔大阪電話〕堂島에서 十三日後場止後 買方田中眞、賣方林兼間에 當先十錢鞘로 一萬石의合意乘換이 成立되엇다

今日財界〔十五日〕

◆米 (單位錢) 今日止 比前日
仁川期米 先限 [illegible]
大阪期米 先限 [illegible]
京城正租(仁川)一等 [illegible]
正租白米 一石 [illegible]
朝鮮 [illegible]

◆株 (單位圓) 今日止 比前日
朝新 [illegible]
東新 [illegible]
日產 [illegible]
大阪綿業 [illegible]
大阪棉花 [illegible]
大阪人絹 [illegible]
大阪砂糖 [illegible]

◆佛貨一九七五〇◆二回四分一〇一六〇◆米貨六分半三九八五〇◆滿洲公債一〇〇二〇

朝取期米取組內容

(單位百石) 賣方 買方 [illegible]

正米 至極閑散 不動

京城小強

實物不足으로 底意는 强하나 實行不振으로 買貨는적다 ㊀三等三〇、一〇 四等二九、八 一等白米二二、〇〇

仁川下落

日本內地入注은 不振이나 正租玄米가모두 賣物이적어 市況은下落이다 買上에 澁落된 銀坊主正租의 實行이 不良하야 幾分軟化模樣이다 ㊀三等三〇、一〇 四等二九、八〇 一等白米 ㊃一一、六〇 ㊂一二、五〇

釜山釘着

奧地의 休業으로 新規入荷가적어 繼續하야市況出廻는 二千五百叺程度의 僅少이나 當用向의 糯米側도 賣需不振으로 買氣가업서 市勢는 釘着同樣의 閑散場面을 示하고잇다 ㊀三等三〇、五〇 四等三〇、二〇 一等白米二一、九〇

大邱不動

正租高로 新規賣物도업고 一方極端한 實需不振으로 市況은 자못 沈靜裡에 保合이엇다 ㊀三等三〇、一〇 四等二九、八〇 一等白米二二、〇〇

群山傍觀

依然正租가極度의割高를示하고잇기때문에 全然算盤이 맛지안허 實行不振으로 買方도 總體的으로 傍觀하고잇다 ㊀三等三〇、三〇 四等三〇、一〇 一等白米二二、八〇

木浦閑散

定期의 小浮動은 保合과 日本內地의 實行杜絕로 買方은 一齊히 沈默을지켜 市況은 休商狀態이다 ㊀三等三〇、[illegible]

海外經濟 十三日

[illegible]

銀行券 十三日

◆朝鮮銀行券 [illegible]
◆日本銀行券 [illegible]

手形交換·金利

◆京城手形交換高 [illegible]

對外爲替

[illegible]

大阪金利 / 東京金利

[illegible]

鰮油粕·蔘粉

◆阪神鰮粕◆ [illegible]
◆阪神鰮油◆ [illegible]
◆日本麥粉市勢◆ [illegible]

金銀價

◆金買入價◆ [illegible]
◆東京金銀價◆ [illegible]
◆京城市中金銀價◆ [illegible]

正米

◆京城正米◆ [illegible]
◆仁川正米◆ [illegible]

正租

◆大阪正米標準價◆ [illegible]
◆大阪市中在米高◆ [illegible]

雜穀

◆京城雜穀◆ [illegible]
◆仁川雜穀◆ [illegible]

綿絲布

◆京城綿絲布市勢◆ [illegible]

本絹交織人絹

◆京城絹布◆ [illegible]

滿洲商況

◆大連特產市勢◆ [illegible]

株式

◆朝取短期◆ [illegible]
◆東定代引日步◆ [illegible]
◆短期王業株取組◆ [illegible]
◆朝取短期賣買高◆ [illegible]
◆東京短期◆ [illegible]
◆大阪長期◆ [illegible]
◆大阪短期取組◆ [illegible]
◆大阪短期◆ [illegible]
◆東京現株◆ [illegible]
◆東京短期取組◆ [illegible]

期米

◆朝取期米◆ [illegible]
◆朝取期米賣買高◆ [illegible]
◆大邱期米◆ [illegible]
◆釜山期米◆ [illegible]
◆群山期米◆ [illegible]
◆木浦期米◆ [illegible]
◆大阪期米◆ [illegible]
◆大阪期米取組◆ [illegible]
◆東京期米◆ [illegible]
◆日本各地期米◆ [illegible]

綿絲

◆大阪綿絲◆ [illegible]

棉花

◆大阪棉花◆ [illegible]

人絹

◆大阪人絹現物◆ [illegible]
◆各地人絹◆ [illegible]

生糸

◆橫濱生糸◆ [illegible]

砂糖

◆大阪砂糖◆ [illegible]
◆東京砂糖◆ [illegible]

金白 德 金·銀
力德京城 入買 備高
電話本局② 3939 1572 振替京城234
京城府明治町 應酬賣販換引金代

株式 東 賣買
東亞證券
京城黃金町 呈贈書內案

仁川 光益商店 米 株 京城 光益證券

趙俊鎬取引店
仁川·海岸町三丁目